

वार्षिक प्रगति प्रतिवेदन

आ.व. २०७४/०७५



नेपाल सरकार
वन तथा वातावरण मन्त्रालय
राष्ट्रिय निकुञ्ज तथा वन्यजन्तु संरक्षण विभाग



लामटाङ राष्ट्रिय निकुञ्ज कार्यालय
धुन्चे, रसुवा

गतिविधि भ्रमलक



४२ औं वार्षिकोत्सव कार्यक्रम



विश्व सिमसार दिवस



साइन पोष्ट



सिन्दोर्जेमा रहेको सिमसार



स्कूल कार्यक्रम



निकुञ्ज कर्मचारी पोसाकमा

वार्षिक प्रगति प्रतिवेदन

आ.व. २०७४/०७५

लामटाङ राष्ट्रिय निकुञ्ज कार्यालय

धुञ्चे, रसुवा

प्रमुख सल्लाहकार

श्री युवराज रेग्मी

प्रमुख संरक्षण अधिकृत

सल्लाहकार

स.सं.अ श्री सुर्य खड्का

स.सं.अ श्री अबिनाश थापामगर

स.सं.अ श्री शिवलाल गैरे

तयार गर्ने

रेञ्जर श्री अजित पराजुली

फोटो

स.सं.अ श्री सुर्य खड्का

स.सं.अ श्री अबिनाश थापामगर

स.सं.अ श्री शिवलाल गैरे

रेञ्जर रमेश वस्नेत

रेञ्जर श्री अजित पराजुली

रेञ्जर श्री नितेन्द्र कुमार सिंह

रेञ्जर श्री पदम रोकाय

रेञ्जर श्री सुनिल रावत

सम्पर्क ठेगाना

लामटाङ राष्ट्रिय निकुञ्ज कार्यालय

धुञ्चे, रसुवा

फोन नं. : ०१०-५४०११५, ०१०-५४०२१५,

फ्याक्स नं. : ०१०-५४०२१५

Email : lamtangnp2032@gmail.com

दुई शब्द

आ.व.०७४/०७५ मा लामटाङ राष्ट्रिय निकुञ्ज कार्यालयबाट निकुञ्जका महत्वपूर्ण दुर्लभ वन्यजन्तु, वनस्पति, धार्मिक तथा सांस्कृतिक स्थलहरूको संरक्षण, सम्बर्धन गर्ने उद्देश्यले सन्चालित कार्यक्रमहरूको प्रगति विवरण यसमा समावेश गरिएको छ। लामटाङ राष्ट्रिय निकुञ्ज तथा मध्यवर्ती क्षेत्र संरक्षण तथा ब्यबस्थापनमा भए गरेका क्रियाकलाप समावेश गरि तयार गरिएको यो प्रतिवेदन अनुसन्धानकर्ता तथा अन्य सरोकारवालारुलाई लाभदायी हुने आशा लिएको छ। निकुञ्जको जैविक विविधता संरक्षण कार्य सँगै मध्यवर्ती क्षेत्र ब्यबस्थापन समिति, उपभोक्ता समिति, उपभेक्ता समुह तथा अन्य क्रियाशिल समुदायमा आधारित संस्थाहरूको बारेमा सक्षिप्त जानकारी समावेश गरिएको छ।

जैविक विविधता तथा प्रकृतिक सौन्दर्यले भरिपूर्ण भु-दृश्यहरूको अनुपम भण्डार रहेको यस लामटाङ राष्ट्रिय निकुञ्जले संरक्षणमा बिभिन्न चुनौतिहरूको सामना गर्नुपरेको छ। सुख्खा मौसममा अनियन्त्रित तरिकाले लागिरहेने आगोलागी, भौगोलिक बिकटता, जनैपुर्णिमा तथा दशहरा मेलाको समयमा अन्तराष्ट्रिय महत्वको रामसारमा सुचिकृत गोसाईकुण्डमा अब्यबस्थित तरिकाले थुप्रने फोहरमैला, अवैध रूपमा जडिबुटीको संकलन, वन पैदावारको अवैध ओसारपसार, वन्यजन्तुको चोरी शिकार आदी यस निकुञ्जको प्रमुख समस्याहरूको रूपमा रहेका छन्। यस प्रकारको समस्याहरूको सामना गर्दै जैविक विविधताको संरक्षण गर्नु आवश्यक भईसकेको छ।

यस आ.व.मा निकुञ्जबाट संकलित पर्यटक तथा राजश्व बिबरण, मध्यवर्ती उपभोक्ता समुह/समितिहरूको बिबरण, वन्यजन्तु अपराध नियन्त्रण ईकाईलाई प्रभावकारी बनाउने कार्य उल्लेखनिय रहेको र जसलाई यस प्रतिवेदनमा समावेश गरिएको छ। यसबाट निकुञ्जको वार्षिक प्रगतिबारे पाठक बर्गमा प्रचारप्रसार गराई सुशासनको माध्यमबाट पारदर्शिता र जवाफदायिताको प्रत्याभुति गराउने आशा लिएको छ।

अन्त्यमा यो प्रतिवेदन तयार गर्ने रेञ्जर श्री अजित पराजुलीलाई बिशेष धन्यवाद दिन चाहान्छु। साथै प्रतिवेदन तयार गर्ने कार्यमा सयहोग पुऱ्याउनु हुने सहायक संरक्षण अधिकृत श्री सुर्य खड्का, सहायक संरक्षण अधिकृत श्री अबिनाश थापामगर, सहायक संरक्षण अधिकृत श्री शिवलाल गैरे रेञ्जर श्री रमेश वस्नेत, रेञ्जर नितेन्द्र कुमार सिंह सहलेखापाल श्री पदम घिसिङ पनि धन्यवाद दिन चाहान्छु। साथै गाउँपालिकाहरूको विवरण उपलब्ध गराई सहयोग गर्नुहुने रसुवा/नुवाकोट/सिन्धुपाल्चोकको जिल्ला समन्वय समितिहरूलाई पनि धन्यवाद दिन चाहान्छु।

धन्यवाद।

युवराज रेग्मी

प्रमुख संरक्षण अधिकृत

विषय सूची

१. पृष्ठभूमि	१
२. उद्देश्यहरू	२
३. निकुञ्ज व्यवस्थापनका चुनौतीहरू	२
४. निकुञ्ज तथा मध्यवर्ती क्षेत्रका मुख्य गतिविधिहरू	३
५. पर्यटक विवरण	४
६. राजश्व विवरण	५
७. वन्यजन्तु अपराध नियन्त्रण इकाई (WCCB) को बैठक सम्पन्न	५
८. गेमस्काउट/सेनालाई पुनर्ताजकी तालिम	६
९. रविस पिट निर्माण	७
१०. काठेपुल निर्माण	७
११. डढेलो नियन्त्रण	७
१२. विशिष्ट महानुभावहरूबाट निकुञ्ज भ्रमण	८
१३. मध्यवर्ती क्षेत्र व्यवस्थापन	८
१४. मध्यवर्ती क्षेत्रको बजेट विनियोजन तथा निकास	८
१५. मध्यवर्ती सामुदायिक वनको नविकरण	९
१६. बेरुजु फछ्यौट	९
१७. चोरी शिकारी पक्राउ तथा मुद्दा	९
१८. वन्यजन्तुको मृत्यु तथा मानव वन्यजन्तु द्वन्द्व	१०
१९. सिमसार व्यवस्थापन	१०
२०. अध्ययन अनुसन्धान	११
२१. दिवस समारोह तथा मेला पर्व	११
२२. संरक्षणमा साभेदार मुख्य संस्थाहरू	१२
२३. निकुञ्ज क्षेत्रमा सञ्चालित उद्योगहरू	१४
२४. विदाइ तथा स्वागत	१४
अनुसूची १: आर्थिक वर्ष २०७४/०७५ को वार्षिक बिकास कार्यक्रम प्रगति प्रतिवेदन	१७
अनुसूची २: आर्थिक वर्ष २०७४/०७५ को वार्षिक कार्यक्रम (मध्यवर्ती क्षेत्र)	२१
अनुसूची ३: आर्थिक वर्ष २०७४/०७५ को राष्ट्रिय पुनःनिर्माण प्राधिकरण वार्षिक प्रगति	२४
अनुसूची ४: निकुञ्ज अन्तर्गत रहेका पोष्टहरूको विवरण	२५

अनुसूची ५:	निकुञ्जमा तैनाथ भएका नेपाली सेनाका गणहरूको विवरण	२६
अनुसूची ६:	पर्यटकसम्बन्धी बिस्तृत विवरण	२६
अनुसूची ७:	लामटाङ राष्ट्रिय निकुञ्जको स्थापना कालदेखिको पर्यटक तथा राजस्व विवरण	२७
अनुसूची ८:	आ.व २०७४/७५ को राजस्व विवरण	२८
अनुसूची ९:	आर्थिक वर्ष २०७४/७५ को वार्षिक कार्यक्रम (मध्यवर्ती क्षेत्र) बाँडफाँड	२९
अनुसूची १०:	चोरी शिकारी पक्राउ तथा मुद्दाको विवरण	३२
अनुसूची ११:	आ.व ०६६/०६७ देखि आ.व ०७४/०७५ सम्मको वन्यजन्तुको मृत्यु तथा अन्य घटना	३४
अनुसूची १२:	मानव वन्यजन्तु द्वन्द्व तथा राहत सम्बन्धी विवरण	३७
अनुसूची १३:	आ.व ०७४/०७५ मा अनुमति लिई निकुञ्ज तथा मध्यवर्ती क्षेत्रमा गरिएका अध्ययन अनुसन्धान सम्बन्धी विवरण	३९
अनुसूची १४:	मध्यवर्ती क्षेत्र सहयोग आयोजनाको आर्थिक सहयोगमा आ.व ०७४/०७५ मा निकुञ्ज कार्यालय मार्फत सन्चालित कार्यक्रमहरू	४२
अनुसूची १५:	गाउँपालिकाहरूको विवरण	४३
अनुसूची १६:	मध्यवर्ती सामुदायिक वनको विवरण	४६
अनुसूची १७:	खर्कव्यवस्थापन समूह (Rangeland Management Committee)	५२
अनुसूची १८:	समुदायमा आधारित चोरी शिकार नियन्त्रण समूह तथा हिउँचिनुवा संरक्षण समिति	५२
अनुसूची १९:	लामटाङ राष्ट्रिय निकुञ्ज,(२०७१/२०७६) मध्यवर्ती उपभोक्ता समितिका अध्यक्षहरूको नामावली	५४
अनुसूची २०:	बिगतदेखि हालसम्म निकुञ्ज तथा मध्यवर्ती क्षेत्रबाट वितरण भएको वन पैदावार परिमाणको विवरण	५५
अनुसूची २१:	मध्यवर्ती क्षेत्र उपभोक्त समितिको पदाधिकारीहरूको नामावली	५५
अनुसूची २२:	लामटाङ राष्ट्रिय निकुञ्ज अन्तर्गत रहेका मध्यवर्ती उपभोक्ता समितिहरूको घरधुरी तथा जनसंख्या विवरण	६४
अनुसूची २३:	निकुञ्ज कार्यालयमा हाल कार्यरत कर्मचारीहरूको विवरण	६५
अनुसूची २४:	निकुञ्ज अन्तर्गतका होटल सम्बन्धी विवरण	६८
अनुसूची २५:	लामटाङ राष्ट्रिय निकुञ्ज कार्यालयमा वि.सं. २०३३ सालदेखि हालसम्म कार्यरत प्रमुख संरक्षण अधिकृतहरूको विवरण	७०
अनुसूची २६:	निकुञ्ज कार्यालयको सांगठनिक तथा दरबन्दी तालिका	७१
अनुसूची २७:	राजपत्र	७२

रेडपाण्डाको ब्यथा

रेडपाण्डा रे नाम मेरो, बस्छु माथि माथि
सोचथे मेरो नाम राख्ने, मान्छे कति जाती
आफु मात्रै बाचौ भन्ने, यो मानवको बानी
निर्दोष हाम्रो राती राति, शिकार गर्न जानी

न छालाको छानो हुन्छ, न त्यो मासु खानी
न त आज सम्म हामीले, गन्यौ कुनै हानी
न हड्डी नै घर बनाउन, खाँवा प्रयोग हुने
सम्भियो कथा ब्यथा आफ्नो, कति न रुने

आहारा खोज्न कतै जाउ त, जता ततै पासो
नजाउ भने बालबच्चाको, भोको पेट र आँसु
आउछन् कित बाबा अमा, कुदैं लाला वाला
तिनलाई के था हामलाई मारी, भिकिसके छाला ।

पासोमा नै बित्छन् दिन रात, हावा सर र र
बालबच्चालाई सम्भिएर, आँसु वर र र
यसो गरौ उसो गरौ, हाम्रै चर्चा सुन्छु
केही भएको देख्दैन म, एकलै बसि रुन्छु

हाम्रै नाममा मानव तिमि, लाखौ खर्च गर्ने
जंगल भित्र लछार पछार, त्यसै मर्नु पर्ने
यस्तै भए लोप हुन्छौ, अनि फोटो हेर्नु
लेमिनेशन गर्नु फोटो, फ्रेम भित्र घेर्नु

कस्ले देख्छ हाम्रो पीर, अनि हाम्रो ब्यथा
डराई डराई बाच्नुको पिडा, निर्दयीलाई केथा
सोच्ने बेला भयो मानव, पछुताउछौ पछि
लाडटाड हिमाल शिरमा अनि, गोसाईकुण्ड साक्षी

सबै मिलि हाम्रो अस्तित्व, जोगाउनलाई लाग
हे मानव हो नसुत भो, उठ अब जाग ।

- अजित पराजुली
रेन्जर, लामटाड राष्ट्रिय निकुञ्ज

वार्षिक प्रगति प्रतिवेदन

आ.व. २०७४/०७५

१. पृष्ठभूमि

लामटाङ राष्ट्रिय निकुञ्ज नेपालको दोस्रो ठूलो राष्ट्रिय निकुञ्ज हो। यो निकुञ्ज नेपालको राजधानी काठमाण्डौबाट सबैभन्दा नजिकको हिमाली राष्ट्रिय निकुञ्ज समेत हो। वि.सं. २०३२ साल चैत्र ९ गते स्थापना भएको यो निकुञ्ज रसुवा (५७%), नुवाकोट (७%) र सिन्धुपाल्चोक (३६%) गरी ३ जिल्लाका ३४ गा.वि.स.मा १,७१० वर्ग कि.मि मा फैलिएको छ। पदयात्राको लागि सगरमाथा राष्ट्रिय निकुञ्ज र अन्नपूर्ण संरक्षित क्षेत्र पछिको गन्तव्य स्थलको रूपमा रहेको यो निकुञ्ज नेपालको पहिलो हिमाली राष्ट्रिय निकुञ्ज हो। यस निकुञ्जको मध्यवर्ती क्षेत्र वि.सं २०५५ बैशाख १४ गते घोषणा भएको हो जुन क्षेत्र निकुञ्जको कोर एरिया तथा बाहिरी क्षेत्र गरी ४१८.३ वर्ग कि.मि मा फैलिएको छ। जैविक विविधताको संरक्षणमा मध्यवर्ती क्षेत्रको घोषणासँगै निकुञ्ज र स्थानीय बासिन्दाबीच सुमधुर सम्बन्ध रहँदै आएको छ। निकुञ्ज क्षेत्रमा हुने वन पैदावारको चापलाई न्युनिकरण गर्न तथा मध्यवर्ती क्षेत्र व्यवस्थापनको लागि यस आ.व.मा जम्मा २१ वटा उपभोक्ता समिति र १९१ वटा उपभोक्ता समूहहरू नुवाकोट, रसुवा र सिन्धुपाल्चोक गरी तीन जिल्लाका ३४ गा.वि.स.मा पुनर्गठन भइसकेका छन्। स्थानीय निकायहरूको निर्वाचन भए सँगै हाल निकुञ्जको मध्यवर्ती क्षेत्रमा रहेका २१ वटा समितिहरू रसुवाको ४ वटा, नुवाकोटको ३ वटा तथा सिन्धुपाल्चोकको ३ वटा गाउपालीका गरि जम्मा १० वटा गाउपालीकामा पर्न गएको छ। गाउपालीकाहरूको पुर्ण बिबरण अनुसुचि १५ मा समावेस गरिएको छ।

१००० मि. देखि ७,२४५ मि. सम्म फैलिएको यो निकुञ्ज जैविक विविधताको भण्डार मानिन्छ। वन क्षेत्र, घाँसे मैदान, भाडी बुट्यान तथा सिमसार क्षेत्र यस निकुञ्जका मुख्य विशेषतामा पर्दछन्।

भू-उपयोग	क्षेत्रफल (वर्ग कि.मि.)	प्रतिशत (%)
वन	५३९.९	२९.८७
चरण क्षेत्र	८९.२८	४.९४
भाडी बुट्यान	५०	२.७६
खेती हुने क्षेत्र	३०.८२	१.७
अन्य (खाली जमीन, ताल, कुण्ड आदी)	१०९८	६०.७३
जम्मा	१,७१०	१००

साल, कटुस, खोटे सल्ला, गोब्रे सल्ला, धुपी, भोजपत्र, गुराँस, ओखर, खस्रु लगायत १०० भन्दा बढी प्रजाती यस निकुञ्जका प्रमुख वनस्पतिहरू हुन्। वन्यजन्तुहरूमा रेड पाण्डा, कस्तुरी मृग, हिउँ चितुवा, ध्वाँसे चितुवा, ब्वाँसो, सालक, चरी बाघ, आसामी बाँदर, हिमाली कालो भालू आदि पर्दछन्।

वन्यजन्तु	प्रजाती संख्या
वनस्पती	१००० भन्दा बढी, २१ Endemic
स्तनधारी	४६
पंछी	२५० भन्दा बढी



सरिसृप/उभयचर	११
माछा	३०
माकुरा प्रजाती	१०
पुतली	५८

लाङटाङ उपत्यका, गोसाईकुण्ड, दोर्जे लाक्पा पास, मेलम्चीघ्याङ, हेलम्बु, पाँच पोखरी, तार्केघ्याङ, ह्योल्मो आमा याङ्ग्री, शेर्माथाङ, घ्याङफेदी, क्यान्जिङ उपत्यका आदि यस निकुञ्जका प्रमुख आकर्षण स्थलहरू हुन्। समुद्री सतहवाट ४,३६० मी. को उचाईमा अवस्थित गोसाईकुण्ड तथा यसका ताल श्रृंखलाहरू समेटेर सेप्टेम्बर २३, सन् २००७ मा अन्तराष्ट्रिय महत्वको रामसारमा सूचिकृत भएको छ। यहाँ रहेका धार्मिक, साँस्कृतिक, सामाजिक पहिचानहरूले यस निकुञ्जको गरिमालाई थप उचाई प्रदान गरेका छन्। निकुञ्ज संरक्षणमा विविध चुनौतीहरू रहेता पनि जैविक विविधताको संरक्षण, संबर्द्धन तथा व्यवस्थापनमा उच्च मनोबलका साथ निकुञ्ज कार्यालय क्रियाशिल छ।

२. उद्देश्यहरू

- मध्ये हिमाली क्षेत्रमा रहेको पारिस्थिकीय प्रणालीलाई संरक्षण गर्ने।
- हिमाली क्षेत्रमा पाइने वन्यजन्तुहरूको बासस्थान संरक्षण तथा व्यवस्थापन गर्ने।
- जैविक विविधताको संरक्षण गरी यस क्षेत्रमा अवस्थित वन्यजन्तु तथा वनस्पतिहरूको संख्या तथा Gene pool को संरक्षण र हाल कै अवस्थामा कायम गर्ने।
- स्थानिय बासिन्दाको परम्परागत रहनसहनलाई संरक्षण गरी जीवनयापनमा सहयोग गर्ने।
- धार्मिक साँस्कृतिक क्षेत्रहरूको संरक्षण गर्ने।
- पर्यटन प्रवर्द्धनमा टेवा पुऱ्याउने।
- अध्ययन अनुसन्धानलाई बढावा दिई निकुञ्ज व्यवस्थापनमा उचित राय सुझाव समावेश गर्ने।
- निकुञ्ज कर्मचारीहरूको कार्यक्षमता अभिवृद्धि गरी जैविक विविधताको संरक्षणमा थप प्रभावकारिता ल्याउने।
- मध्यवर्ती क्षेत्र कार्यक्रमबाट मानव वन्यजन्तु द्वन्द न्युनिकरण गर्न तथा स्थानीय जनताको जिविकोपार्जनमा सुधार ल्याउने।

३. निकुञ्ज व्यवस्थापनका चुनौतीहरू

कार्य बोभको तुलनामा आवश्यक कर्मचारी दरबन्दी स्वीकृत भएता पनि पदपूर्ति भइनसकेको हुँदा निकुञ्ज तथा मध्यवर्ती क्षेत्रको संरक्षण तथा व्यवस्थापन कार्यमा समस्या भएको छ। खास गरी सिनियर गेमस्काउट दरबन्दी बढी संख्यामा रिक्त रहेको कारणले फिल्ड स्तरमा प्राविधिक काम र समन्वय गर्न असजिलो भएको छ। द्वन्द्वका समयमा भत्किएका विभिन्न पोष्टहरूको पुननिर्माण हुन नसक्नु, सुख्खा मौसममा



निकुञ्जको धुन्चे क्षेत्रमा लागेको डढेलो नियन्त्रण गर्दै



कालिकास्थानमा मृत फेला परेको बन बिरालो

अनियन्त्रित तरिकाले आगलागी भइरहनु, भौगोलिक विकटता, जनैपूर्णमा र दशहरा मेलाको समयमा गोसाईकुण्डमा अव्यवस्थित तरिकाले

फोहोरमैला थुप्रु, अवैध जडिवुटीको संकलन, वन पैदावारको अवैध ओसारपसार, वन्यजन्तुको चोरी शिकार, खर्कहरुमा अनियन्त्रित तरिकाले चरिचरिचरण तथा अव्यवस्थित गोठ राख्नु, अनियन्त्रित रुपमा निर्माण हुने पुर्वाधारहरु, काठ/दाउरा/ढुंगा/बालुवाको अधिक माग रहनु तथा स्थानीय जनता र वन्यजन्तु बीच समय समयमा उत्पन्न हुने द्वन्द्व यस निकुञ्ज संरक्षणका समस्याका रुपमा रहेका छन्।

४. निकुञ्ज तथा मध्यवर्ती क्षेत्रका मुख्य गतिविधिहरु

वि.सं. २०७४ श्रावणदेखि २०७५ आसाढसम्म यस निकुञ्ज कार्यालयबाट संचालित राष्ट्रिय निकुञ्ज कार्यक्रम, मध्यवर्ती क्षेत्र विकास कार्यक्रम, राष्ट्रिय पुन निर्माण प्रधिकरण तर्फको र मध्यवर्ती क्षेत्र सहयोग आयोजनाबाट संचालन भइ गेरेका मुख्य गतिविधि क्रियाकलापहरुलाई यस प्रतिवेदनमा समावेश गरिएको छ। आ.व. २०७४/०७५ को निकुञ्ज, मध्यवर्ती क्षेत्र तथा राष्ट्रिय पुन निर्माण प्रधिकरण तर्फको स्वीकृत वार्षिक कार्यक्रमको प्रगति विवरण क्रमश अनुसूचि १, २ र ३ मा मा संलग्न छ।

४.१ निकुञ्ज संरक्षण

निकुञ्ज तथा मध्यवर्ती क्षेत्रमा अवैध क्रियाकलापहरु हुन नदिन विभिन्न २० स्थानमा निकुञ्ज सुरक्षा पोष्टहरु अवस्थित छन्। यी पोष्टहरु मध्ये ८ वटामा निकुञ्ज कर्मचारीहरु मात्रै, २ वटामा नेपाली सेना मात्रै र ९ वटामा निकुञ्ज कर्मचारी र नेपाली सेना संयुक्त रुपमा क्रियाशिल छन् भने १ वटामा निकुञ्ज कर्मचारी तथा नेपाली सेनाको उपस्थिति हुन सकेको छैन। निकुञ्ज अन्तर्गतका पोष्टहरुको विवरण



संयुक्त गस्ती, चोलाडपाटी, रसुवा



गस्ती टेम्पाथान, सिन्धुपाल्चोक



यासांगुम्बा पुर्जी वितरणको क्रममा टेम्पाथान सिन्धुपाल्चोक

अनुसूचि ४ मा संलग्न छ। यस निकुञ्जको संरक्षणमा नेपाली सेना विगत २९ बर्षदेखि अनवरत रुपमा लागि परेको छ। यस निकुञ्जकमा वि.सं. २०४७/०४/३० देखि हालसम्म १० वटा गण र गुल्महरुले चोरी शिकार नियन्त्रण तथा जैबिक विविधता संरक्षणमा निकुञ्जसँग

सहकार्य तथा समन्वय गरी विभिन्न कार्यहरू गर्दै आएका छन्। यस निकुञ्जको सुरक्षामा हालसम्म खटिएका गण गुल्महरूको विवरण अनुसूची ५ मा संलग्न छ। मिति २०७४/३/२५ देखि हालसम्म श्री कालिजंग गण निकुञ्ज सुरक्षामा कार्यरत छ। सिन्धुपाल्चोक जिल्लाको फुम्रे गा.वि.स. लामिडाँडामा समेत सुरक्षा पोष्ट बसिसकेको छ। साथै रिक्त रहेका अन्य स्थानमा समेत सुरक्षाको आवश्यकता महसुस गरी भविष्यमा पोष्ट थप गर्ने योजना रहेको छ।

निकुञ्ज तथा मध्यवर्ती क्षेत्रमा जैविक विविधताको संरक्षण गर्न निकुञ्ज कर्मचारी, नेपाली सेना, समुदायमा आधारित चोरी शिकार नियन्त्रण समूह (CBAPO)बाट नियमित रूपमा एकल तथा संयुक्त गस्ति हुँदै आएको छ। अवस्था र स्थानको संवेदनशीलता हेरी विशेष गस्ति तथा स्वीपिङ अपरेसन समय समयमा संचालन हुने गरेका छन्। चोरी शिकारी नियन्त्रण कार्यलाई प्रभावकारी बनाउन सुराकी परिचालन तथा सूचना खरिद गर्ने कार्य गरिएको छ। निकुञ्जको संरक्षणमा थप प्रभावकारीता ल्याउन स्थानीय आमा समूह, इको क्लव, हिउँ चितुवा संरक्षण समूह, मध्यवर्ती क्षेत्र उपभोक्ता समूह/समिति, खर्क व्यवस्थापन समूह, गोसाईकुण्ड क्षेत्र विकास समिति, लाङटाङ क्षेत्र संरक्षण सरोकार समाज (LACCOS) तथा स्थानीय स्तरमा रहेका विभिन्न संघ संस्थाहरूसँग समन्वय हुँदै आएको छ।

४.२ प्रचारप्रसार कार्यक्रम

जैविक विविधता संरक्षण गर्न प्रचारप्रसारको महत्वपूर्ण भूमिका रहने गर्दछ। यस आ.व.मा सञ्चारमाध्यम (स्थानीय रसुवा एफ.एम), पत्रपत्रिका, पोष्टर प्रकाशन लगायतका माध्यमबाट प्रचारप्रसारको कार्यलाई निरन्तरता दिइयो। निकुञ्जमा रहेका वनस्पति, वन्यजन्तु तथा जैविक विविधता संरक्षण गर्न यस आर्थिक वर्षमा तपशिल बमोजिमका कार्यहरू सम्पन्न भएका छन् :

- स्थानीय रसुवा एफ.एम.बाट जैविक विविधता संरक्षण सम्बन्धी प्रचारप्रसार
- रसुवा, नुवाकोट, सिन्धुपाल्चोक ३ वटै जिल्लामा गठित चोरीशिकार नियन्त्रण समूह युवा जागरण परिचालन
- रसुवा, नुवाकोट तथा सिन्धुपाल्चोकको विभिन्न बिद्यालयहरूमा जैविक विविधता संरक्षणसम्बन्धि स्कूल कार्यक्रम
- विभिन्न किसिमका प्रचारप्रसार सामाग्रीहरू प्रकाशन तथा बितरण कार्य सम्पन्न गरियो।

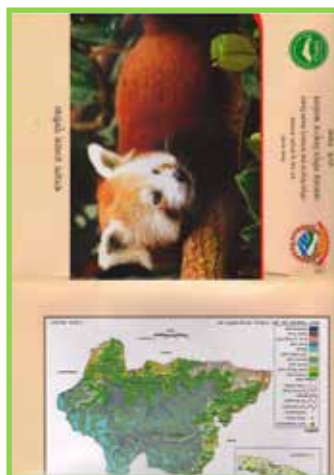

प्रचारप्रसार सामाग्री उत्पादन तथा वितरण

५. पर्यटक विवरण

लामटाङ राष्ट्रिय निकुञ्ज नेपालको महत्वपूर्ण पर्यटकीय गन्तव्य स्थलको रूपमा परिचित रहँदै आएको छ। स्थापना कालदेखि आ.व. २०७४/०७५ सम्म ३,०२,७२६ जना पर्यटकहरूले यस निकुञ्ज क्षेत्रको भ्रमण गरेका छन्। यस निकुञ्जमा भ्रमण गर्ने पर्यटकहरूको संख्या आ.व २०५७/५८ देखि २०६२/६३ सम्म घट्दो क्रममा रहे पनि आ.व २०६३/६४ देखि पर्यटकको संख्यामा वार्षिक रूपमा वृद्धि भएको पाइएको थियो। मिति २०७२/१/१२ को भुकम्प पश्चात घट्दै गएको पर्यटक संख्या पुन आ.व ०७३/०७४ बाट बृद्धि भएको देखिन्छ। आ.व ०७२/०७३ मा सार्क ६३ जना र अन्य देशको ४२२९ जना गरि जम्मा ४२९२ जनाले यस निकुञ्जको भ्रमण गरेका थिए भने आ.व ०७४/०७५ मा सार्क बाट २८९ र अन्य बिदेशी १३४७० समेत गरी कुल जम्मा १३७५९ जना पर्यटकले यस निकुञ्जको भ्रमण गरेको देखिन्छ। आ.व ०७२/०७३को तुलनामा २२०।५७ प्रतिशतले पर्यटकको संख्यामा बृद्धि भएको देखिन्छ भने अघिल्लो आ.व(१९०६८ जना)

०७३/०७४ को तुलनामा २६९१ जना(२४।३१ प्रतिशतले) पर्यटकको संख्यामा बृद्धि भएको देखिन्छ। पर्यटकहरूलाई सार्क मुलुकका र अन्य विदेशी मुलुकका गरी २ समूहमा वर्गीकरण गरिएको छ र क्रमश रु १,६९५।- र रु ३,३९०।- (भ्याट सहित) गरी प्रति व्यक्ति प्रति पटक निकुञ्ज प्रवेश शुल्क लिने गरिएको छ। धुन्चे हेडक्वार्टर (रसुवा), घोडातवेला (रसुवा), कुटुमसाङ (रसुवा र नुवाकोटको सिमाना), शेर्माथाङ (सिन्धुपाल्चोक) र तिम्बु (सिन्धुपाल्चोक) गरी ५ स्थानमा प्रवेशद्वार राखी पर्यटकलाई प्रवेश अनुमति उपलब्ध गराउने गरिएको छ। सोको बिबरण अनुसुचि ६ मा रहेको छ।

६. राजश्व विवरण

कार्यालयको तथ्यांक विवरण अनुसारको आ.व. २०५४/०५५ देखि कार्यालयले उठाएको वार्षिक राजश्वको विवरण अनुसूची ७ मा संलग्न छ। आ.व. २०७४/०७५ मा विभिन्न शीर्षकहरूबाट यस निकुञ्जको कूल राजश्व जम्मा रु ४,५६,०९,३६९।०८ रहेको छ। निकुञ्जको राजश्व आम्दानीको प्रमुख स्रोत पर्यटक प्रवेश शुल्क रहेको छ। आ.व २०७४/०७५ मा उठेको कूल राजश्वमध्ये पर्यटक प्रवेश शुल्कबाट मात्र रु ४,०८,४३,५००।- प्राप्त भएको छ जुन कूल राजश्वको ८९।५५] हुन आउँछ। आ.व. २०७३/०७४ को भन्दा यस आ.व. को राजश्व रु ४०,१६,४९०।५० (९।६६%) ले बृद्धि भएको छ। आ.व ०७४/०७५ को राजश्व बिबरण अनुसुचि ८ मा रहेको छ।

७. वन्यजन्तु अपराध नियन्त्रण इकाई (WCCB) को बैठक सम्पन्न

वन्यजन्तुको चोरी शिकार तथा तिनका अंग प्रत्यङ्कको अवैध व्यापारलाई प्रभावकारी रूपमा नियन्त्रण गर्न मिति २०६९/०७/२६ मा जिल्ला स्तरीय वन्यजन्तु अपराध नियन्त्रण इकाई, रसुवा शाखाको गठन भइ यस आ.व. मा सोही इकाईको ३ (तिन) वटा बैठक सम्पन्न भएका छन्।

१. मिति २०७४/६/२९ गते Wildlife crime Control Bureau (WCCB) का संयोजक तथा लामटाङ राष्ट्रिय निकुञ्जका प्रमुख संरक्षण अधिकृत श्री युवराव रेग्मी ज्युको अध्यक्षतामा धुन्चे रसुवामा सम्पन्न भएको थियो। उक्त कार्यक्रममा WCCB का ९ जना सदस्यहरूको उपस्थिति रहेको थियो साथै अन्य २२ जना को उपस्थिति रहेको थियो।

निर्णयहरू :

- चिनको केरुङ रसुवागढी नाका संचालन पश्चात बिगतमा भएका वन्यजन्तुका शिकार र तिनका आखेटोपहार हरुको अवैध रूपमा भएका ओसारपसार ब्यपारलाई मध्यनजर गरि अवका दिनमा त्यस्ताखाले अवैध क्रियाकलाप नियन्त्रण गर्न नाका भई आवतजावत गर्ने सवारीसाधन, शंकास्पद ब्यक्ति हरुको निगरानी बढाउने साथै चेकजाँचमा उच्च सतर्कता अपनाउने साथै सुचना आदानप्रदान गर्न आआफ्नो क्षेत्रबाट सययोग पुऱ्याउने निर्णय गरियो।
- बिगतमा भएका निर्णयहरू कार्यान्वयनका लागि सम्पुर्ण सरोकारवालाहरुबिच समन्वय सहकार्य बढाउने।
- वन्यजन्तुको चोरीशिकार ओसारपसार नियन्त्रण साथै निकुञ्ज संरक्षण ब्यबस्थापनको लागि नाका ब्यबस्थीत गर्ने र WCCB बैठक कार्यान्वयनका लागि सरोकारवाला तथा सुरक्षा निकायबिच टिमुरे रसुवागढी माक्षमता अभिवृद्धि गोष्ठी सन्चालन गर्ने साथै एकआपसमा भएका घटना समस्यालाई तालीमबाट निष्कर्ष प्रदान गर्ने निर्णय गरियो।



WCCB बैठक सिन्धुपाल्चोक तथा चोरीशिकार नियन्त्रण समन्वय बैठक रसुवा

२. मिति २०७५/२/२३ गते Wildlife crime Control Bureau (WCCB) का संयोजक तथा लामटाङ राष्ट्रिय निकुञ्जका प्रमुख संरक्षण अधिकृत श्री युवराव रेग्मी ज्युको संयोजकत्व तथा सिन्धुपाल्चोक जिल्लाका प्रमुख जिल्ला अधिकारी श्री अस्मान तामाङ ज्यु को विशेष आतिथ्यमा सिन्धुपाल्चोक जिल्लाको चौतारामा सम्पन्न भएको थियो । उक्त कार्यक्रममा १७ जना को उपस्थिती रहेको थियो ।

निर्णयहरु :

- वन्यजन्तु तथा वनस्पतिको अबैध ब्यापार गर्ने खालका त्रियाकलापहरु रोकथाम एबम् नियन्त्रण गर्न जिल्ला स्थित ब्यरो सदस्य, पदाधिकारी लगाएत सरोकारवालाहरु बिच समन्वयगरि थप मजबुत बनाउने निर्णय गरियो ।
- ब्यूरो सदस्यहरुबाट एक एक जना सम्पर्क ब्यक्ति तोकी सुचना आदान प्रदान गने निर्ण गरियो ।
- जिल्ला स्थित ब्यरो सदस्य पदाधिकारी र सम्बन्धित कार्यालयका फिल्ड लेभलका कर्मचारीहरुको लागी क्षमता अधिबृद्धिका कार्यक्रमहरु सन्चालन गर्न केन्द्रिय स्तरको ध्त्र्दृद्य मा पहल गर्ने निर्णय गरियो ।
- चौमासिक रुपमा बैठक बस्ने निर्णय गरियो ।

३. मिति २०७५/३/१८ गते Wildlife crime Control Bureau (WCCB) का संयोजक तथा लामटाङ राष्ट्रिय निकुञ्जका प्रमुख संरक्षण अधिकृत श्री युवराव रेग्मी ज्युको संयोजकत्व तथा रसुवा जिल्लाका प्रमुख जिल्ला अधिकारी श्री कृष्ण पौडेल ज्यु को प्रमुख आतिथ्यमा रसुवा जिल्लाको धुन्चेमा सम्पन्न भएको थियो । उक्त कार्यक्रममा २९ जना को उपस्थिती रहेको थियो ।

निर्णयहरु :

- चोरी शिकार नियन्त्रण तथा सुचना आदान प्रदान सम्बन्धमा थप प्रभावकारी बनाउन ध्त्र्दृद्य का सदस्य तथा सुरक्षा निकाय सँगको समन्वयमा अबैध गतिबिधीको सुचना आदान प्रदान गर्ने निर्णय गरियो ।
- निकुञ्ज क्षेत्रमा हेलिकप्टर अवतरण सम्बन्धमा हिमालली क्षेत्रमा पाइने दर्लध वनस्पति तथा बन्यजन्तुको चोरी शिकार हुन सक्ने गतिबिधीलाई नियन्त्रणका लागी निकुञ्ज क्षेत्रमा हेलिकप्टर अवतरण हुँदा कुनै चेकजाँको ब्यबस्था नभएको अवस्थामा एयर पोर्टमा चेकजाँच तथा सम्बन्धित जिल्लामा सुचना हुने ब्यबस्थाको लागी राष्ट्रिय निकुञ्ज तथा वन्यजन्तु संरक्षण बिभागमा अनुरोध गर्ने निर्णय गरियो ।
- चेकजाँच सम्बन्धमा जिल्ला स्थित चेकजाँचको ब्यबस्थालाई आपसि समन्वय र सहकार्यमा सम्बन्धित निकायहरुको पहलमा चेकजाँचलाई सहजीकरण गर्ने निर्णय गरियो साथै हाल बिद्यमान अवस्थामा जिल्ल स्थित सुरक्षा निकायहरुको नजीक नजीक रहेको सुरक्ष चेकपोष्टहरुबाट चेकजाँच हुँदा स्वदेशी तथा बिदेशी पर्यटक तथा स्थानीय मानीसहरुमा पनै गएको असुविधालाई मध्यनजर गरि जनगुनासो सुन्नमा आएको हुँदा सो को ब्यबस्थापनको लागी आ आफ्नो सम्बन्धित सुरक्षा निकायहरुमा एकिकृत चेकपोष्टको ब्यबस्था हुनलाई अनुरोध गर्ने निर्णय गरियो ।

८. गेमस्काउट/सेनालाई पुनर्ताजकी तालिम

यस निकुञ्जको सुरक्षार्थ तैनाथ रहेको कालीजड गणको रसुवा जिल्लामा रहेको बिभिन्न पोष्टहरुमा गई अभिमुखिखरण तालिम सम्पन्न गरियो । मिति २०७४ पुस १० गते टिमुरे पोष्टमा गरिएको उक्त कार्यक्रममा लामटाङ राष्ट्रिय निकुञ्जका सहायक संरक्षण अधिकृत श्री



नेपाली सेनालाई अभिमुखीकरण तालिम, टिमुरे



गेम स्काउटहरुलाई अभिमुखीकरण तालिम, टिमुरे



शिवलाल गैरेको संलग्नता रहेको थियो । साथै नयाँ आएका गेमस्काउटहरूलाई मिति २०७५/०२/१३ गते देखि २०७५/०२/१६ गते सम्म अभिमुखीकरण तालिम तथा GPS तालिम सम्पन्न गरिएको थियो । उक्त कार्यक्रम निकुञ्ज कार्यालयका रेन्जर अजित पराजुलीले सम्पन्न गरेका थिए ।

५. रविस पिट निर्माण

यस आ.व.मा रसुवा जिल्लाको विभिन्न स्थानमा ८ वटा रविस पीट निर्माण गरिएको थियो ।

१०. काठेपुल निर्माण

स्थानीय जनतालाई आवतजावत गर्न सहज हुने र पर्यटन प्रवर्द्धनमा सहयोग पुऱ्याउने उद्देश्यले भिमली, देउराली र मागिनगोठमा गरि ३ वटा काठेपुल निर्माण गरिएको थियो ।



पर्यटकीय मार्गमा निर्माण गरिएको काठेपुल

११. डढेलो नियन्त्रण

रसुवा जिल्लाको बढी आगलागी हुने सम्भावित धुञ्चे, स्याफ्रु, वृदिम, टिमुरे, राम्चे गा.वि.स., सिन्धुपाल्चोक जिल्लाको हेलम्बु, गा.वि.स. साथै नुवाकोट जिल्लाका समेत विभिन्न स्थानहरूमा आगलागी नियन्त्रण सम्बन्धि सचेतना कार्यक्रम आयोजना गरिएको थियो । निकुञ्जका विभिन्न मध्यवर्ती सामुदायिक वन उपभोक्ता समूह, मध्यवर्ती उपभोक्ता समूह, मध्यवर्ती उपभोक्ता समिति अन्तर्गतका सदस्यहरूलाई डढेलो



डढेलो निभाउने तयारीमा नेपाली सेना

सरकारवालाहरूसँगको डढेलो समीक्षा गोष्ठी

नियन्त्रण सम्बन्धि सचेतना कार्यक्रम र प्रचारप्रसार कार्य गरिएको थियो । यस आ.व. मा निकुञ्जको रसुवा स्थित बृद्धिम, स्याफ्रु, धुञ्चे, राम्चे, लहरेपौवा, यासा, सरमथली आदी गा.वि.स का केही स्थानमा डढेलो लागेको थियो । सम्भव भएका स्थानहरूमा डढेलो निभाउने प्रयास पनि गरीएको थियो । डढेलो निभाउने कार्यमा निकुञ्ज कर्मचारी/नेपाली सेना/नेपाल प्रहरी/शसस्त्र प्रहरी तथा स्थानीय जनताका साथसाथै चोरी शिकार नियन्त्रण समुहका समेतको संलग्नता रहेको थियो ।

१२. विशिष्ट महानुभावहरूबाट निकुञ्ज भ्रमण

- मिति २०७४/५/२८ गते वन तथा भु-संरक्षण मन्त्रालयका सचिव श्री प्रकाश माथेमा तथा उक्त मन्त्रालयका अनुगमन तथा मुल्याङ्कन महाशाखा प्रमुख श्री महेन्द्र केशरी उपाध्याय बाट यस निकुञ्जको कार्यक्रमहरूको अनुगमन निरिक्षण गर्नुभएको थियो ।
- मिति २०७४/७/६ गते मध्यमाञ्चल क्षेत्रीय वन निर्देशनालय हेटौडा मकवानपुरबाट क्षेत्रीय वन निर्देशक श्री शिव कुमार वाग्ले ज्युबाट कार्यक्रमहरूको अनुगमन निरिक्षण गर्नुभएको थियो ।



श्रीमान् सचिव ज्युबाट कार्यक्रम अनुगमन



श्रीमान् महानिर्देशक ज्युबाट कार्यक्रम अनुगमन

- मिति २०७५/१/१५ गते वन तथा भु-संरक्षण मन्त्रालयका सचिव श्री विश्वनाथ वली ज्युबाट निकुञ्जको कार्यक्रमहरूको तथा बिभिन्न स्थानहरूको अनुगमन निरिक्षण गर्नुभएको थियो ।
- मिति २०७५/२/१७ गते राष्ट्रिय निकुञ्ज तथा वन्यजन्तु संरक्षण बिभागका उपमहानिर्देशक श्री गोपाल प्रकाश भट्टराई समेतको टेलिबाट यस निकुञ्जमा सन्चालित मध्यवर्ती तथा बिकास कार्यक्रमहरूको अनुगमन निरिक्षण गर्नुभएको थियो ।
- मिति २०७५/३/३ गते राष्ट्रिय निकुञ्ज तथा वन्यजन्तु संरक्षण बिभागका महानिर्देशक श्री मन बहादुर खड्का समेतबाट यस निकुञ्जको अनुगमन निरिक्षण गर्नुभएको थियो ।

१३. मध्यवर्ती क्षेत्र व्यवस्थापन

राष्ट्रिय निकुञ्ज तथा वन्यजन्तु संरक्षण ऐन, २०२९ को चौथो संसोधन २०४९ अनुरूप मध्यवर्ती क्षेत्रको अवधारणा आएको हो । मध्यवर्ती क्षेत्रको मुख्य उद्देश्य निकुञ्ज वरिपरी बस्ने स्थानीय समुदायलाई प्राप्त लाभको न्यायोचित बाँडफाँड गर्ने तथा निकुञ्जमा परेको स्रोतमाथिको चापलाई कम गर्दै लैजाने रहेको छ । मध्यवर्ती क्षेत्रमा सम्बन्धित उपभोक्ता समिति तथा समूहहरू मार्फत् संरक्षण र बिकास निर्माणका कार्यहरू संचालन हुने गरेका छन् । मध्यवर्ती क्षेत्रमा सञ्चालित बिभिन्न कार्यक्रमहरूबाट मध्यवर्ती क्षेत्रका करिब १४,९६३ घरधुरी र ७७,२०७ जनसंख्या लाभान्वित भएका छन् ।

१४ मध्यवर्ती क्षेत्रको बजेट विनियोजन तथा निकास

निकुञ्जले गरेको कुल राजश्व आम्दानीको ३०% देखि ५०% सम्मको रकम सम्बन्धित मध्यवर्ती क्षेत्रको बिकासमा खर्च गर्नुपर्ने प्रावधान राष्ट्रिय निकुञ्ज तथा वन्यजन्तु संरक्षण ऐन, २०२९ को चौथो संसोधन, २०४९ मा रहेको छ । यसरी प्राप्त हुने रकमको खर्च तपसिल वमोजिमका शीर्षक र अनुपातको अधिनमा रही गर्नुपर्ने प्रावधान मध्यवर्ती क्षेत्र व्यवस्थापन निर्देशिका, २०५६ मा रहेको छ :

क) सामुदायिक विकास - ३०%

ख) संरक्षण कार्यक्रम - ३०%

ग) आय आर्जन तथा सीप विकास कार्यक्रम - २०%

घ) संरक्षण शिक्षा - १०%

ङ) प्रशासनिक खर्च - १०%

लामटाङ राष्ट्रिय निकुञ्जको हकमा निकुञ्जले आर्जन गरेको वार्षिक आम्दानीको ५०% रकम मध्यवर्ती क्षेत्र व्यवस्थापनमा खर्च हुने व्यवस्था गरिएको छ। सोही ब्यबस्था अनुरूप आ.व ०७३/०७४ मा मध्यवर्ती क्षेत्र तर्फ आएको कार्यक्रमहरु २१ वटा मध्यवर्ती समितिहरुलाई बिभाजन गरिएको थियो। सोको बिबरण अनुसुचि ९ मा रहेको छ।

१४.१ मध्यवर्ती क्षेत्र तर्फको वार्षिक प्रगति बिबरण

आ.व.२०७४/०७५ को मध्यवर्ती क्षेत्र कार्यक्रम संचालनका लागि रु ४,५४,७४,०००।- (चार करोड चउन्न लाख चौहत्तर हजार मात्र) स्विकृत भइ आएकोमा सामुदायिक बिकास, संरक्षण कार्यक्रम, आयआर्जन तथा सीप बिकास कार्यक्रम, संरक्षण शिक्षा तथा प्रशासनिक खर्च समेतका कार्यक्रम कार्यान्वयन गर्दाको आर्थिक प्रगति प्रतिशत ८८।७३, भौतिक प्रगति प्रतिशत ९७।४७ रहेको छ। सोको बिबरण अनुसुचि २ मा रहेको छ।

१५. मध्यवर्ती सामुदायिक वनको नविकरण



सामुदायिक वन व्यवस्थापन तालिम

यस निकुञ्ज अन्तर्गतका मध्यवर्ती सामुदायिक वनहरु मध्ये ५ वर्षको अवधि सकिइ नविकरण गर्नुपर्ने आवश्यकता रहेका सामुदायिक वनहरुमध्ये यस आ.व.मा २० वटा मध्यवर्ती सामुदायिक वनहरुको विधान, कार्ययोजना नविकरण गरिएका छन्।

१६. बेरुजु फछ्यौट

यस कार्यालयमा हालसम्म रहेको बेरुजु रकम रु २,०६,०७,१०६।- मध्ये यस आ.वसम्ममा ५८,२०,५२२।- फछ्यौट भएको र होटल बाट रहेको बेरुजु रकम रु. ३१,२५,३२९.० तथा ब्यक्तिगत बेरुजु रकम रु. ९०,०७४.४८ समेत गरि रकम रु. ३२,१५,४०३.४८ आ.व ०७४/०७५ मा उठेको र समपरिक्षण हुने प्रक्रियामा रहेको छ।

१७. चोरी शिकारी पक्राउ तथा मुद्दा

चोरी शिकार तथा मुद्दा सँग सम्बन्धित बिबरण अनुसुचि १० मा रहेको छ।

१८. वन्यजन्तुको मृत्यु तथा मानव वन्यजन्तु द्वन्द

विविध कारणले घाइते तथा मृत्यु भएका वन्यजन्तुहरूको उचित व्यवस्थापन गर्ने गरिएको छ। यस आ.व.मा वन्यजन्तु सम्बन्धि जम्मा ६ (छ) वटा घटना भएका छन्। वन्यजन्तु घटना सम्बन्धी विस्तृत विवरण अनुसूचि ११ मा रहेको छ भने मानव वन्यजन्तु द्वन्द सम्बन्धि विवरण अनुसूचि १२ मा रहेको छ।



वन्यजन्तु घटना सम्बन्धि समन्वयात्मक अन्तरक्रिया, टिमुरे, रसुवा

१९. सिमसार व्यवस्थापन

सामान्यतया सिमसार क्षेत्रलाई Biological Super Market अथवा Kidney of Nature भन्ने गरिन्छ। सिमसार क्षेत्रमा वन्यजन्तु तथा वनस्पतिको उपस्थिति बढी मात्रामा हुने गर्दछ। लामटाङ राष्ट्रिय निकुञ्जमा पर्ने अन्तराष्ट्रिय महत्वको रामसारमा सूचिकृत गोसाईकुण्ड र वरिपरिका तालहरूको संरक्षण र व्यवस्थापनमा विशेष ध्यान पुऱ्याईदै आएको छ। सिमसार व्यवस्थापन कार्यहरूमा गोसाईकुण्ड क्षेत्रमा



गोसाईकुण्ड सरसफाई

फोहोर फाल्ने खाडलको निर्माण तथा व्यवस्थापन, शौचालयको निर्माण, ताल तलैयाको सरसफाई, जनैपूर्णमा मेलामा संचालन हुने थर्पु व्यवस्थापन साथै गोसाईकुण्ड तथा वरिपरिका सिमसारहरूको अवस्था विश्लेषण अध्ययन जस्ता कार्यहरू संचालन हुँदै आएका छन्। स्थानीय स्तरमा गोसाईकुण्डको प्रभावकारी संरक्षण तथा व्यवस्थापन गर्न गोसाईकुण्ड क्षेत्र विकास समिति र उपभोक्ता समिति गठन गरि एको छ। साथै नुहाँउने त्रिशुल धाराको व्यवस्थापन कार्य समेत हुँदै आएको छ।

२०. अध्ययन अनुसन्धान

यस निकुञ्जमा सर्वप्रथम अध्ययन अनुसन्धान को सुरुवात Major H.W. Tilman ले Taylor र Polunin सहित सन् १९४९ जुन महिनामा ब्रिटिस म्युजियमको लागि हेर्वेरियम र चराको स्पेसिमेन संकलन गरी गरेका थिए। त्यस यता विभिन्न विषयमा अध्ययन अनुसन्धान सम्बन्धि कार्यहरू भएका छन्। यस निकुञ्जको क्यान्जिङ क्षेत्रमा Timmerman C. र E.R.P. Platije ले सन् १९८७ मा चिज फ्याक्ट्रलाई आवश्यक पर्ने उर्जाको वातावरणीय प्रभाव सम्बन्धमा अध्ययन अनुसन्धान गरेका थिए। सन् १९८९ मा प्रह्लाद योज्जनाले रेड पान्डा सम्बन्धि अध्ययन अनुसन्धान गरेका थिए। यसका साथै हिउँ चितुवा, आसामी वाँदर, हिमाली कालो भालु, जलवायु परिवर्तन सम्बन्धि विविध विषयमा अध्ययन अनुसन्धानहरू हुँदै आएका छन्। आ.व. २०७४/०७५ मा निकुञ्ज कार्यालयको अनुमति लिई विभिन्न विषयमा गरी जम्मा २७ वटा अध्ययन अनुसन्धानका कार्यहरू भएका छन्। सो सम्बन्धि विस्तृत विवरण अनुसूचि १३ मा संलग्न छ।

२१. दिवस समारोह तथा मेला पर्व

२१.१ वन्यजन्तु सप्ताह, २०७२

२३ औं वन्यजन्तु सप्ताह (बैशाख १-७), २०७५ “संबृद्धिका लागि वन्यजन्तु संरक्षण” भन्ने मुल नाराका साथ लामटाङ राष्ट्रिय निकुञ्ज, मध्यवर्ती क्षेत्र सहयोग आयोजना, जिल्ला स्थित विभिन्न सरोकारवाला निकाय, स्थानीय गैह्र सरकारी संस्था LACCOS, पत्रकार, नागरिक



२३ औं वन्यजन्तु सप्ताह मनाउँदै

समाज साथै स्थानीय समुदायहरूको उपस्थितिमा धुञ्चे, रसुवामा छलफल तथा अन्तरक्रिया गरी मनाइएको थियो। सदाभै हप्ता दिनसम्म मनाइएको सो कार्यक्रममा रेडपाण्डा ट्रफि भलिबल प्रतियोगिता संचालन भएको थियो।

२१.२ गोसाईकुण्ड मेला, २०७३

गोसाईकुण्ड मेलालाई मर्यादित तथा व्यवस्थित बनाइ गोसाईकुण्ड क्षेत्रमा भ्रमण गर्न आउने तीर्थालुहरूको यात्रालाई सहज बनाउन, गंगा दशहरा तथा जनै पूर्णिमाको अवसरमा हरेक वर्ष संकलन हुने फोहोर व्यवस्थापन, अस्थायी थर्पु निर्माण तथा व्यवस्थापन, वन पैदावारको हुन सक्ने अवैध संकलन तथा विक्रि वितरण आदिको नियन्त्रण लगायतका कार्यहरू गर्नका लागि विशेष टोलीहरू परिचालन गरी जनचेतना अभिवृद्धि, नीति नियमहरू पालना गराउने र आवश्यकता अनुसार दण्ड जरिवाना गर्ने कार्य हुँदै आएको छ। यसै क्रममा फोहोर फाल्ने खाडलको निर्माण तथा फोहोरमैलाको व्यवस्थापन, बाटो मर्मत सम्भार र सरसफाई, निकुञ्ज कर्मचारी साथै निकुञ्ज सुरक्षार्थ तैनाथ श्री काली जंग गणबाट मेलाको अवधिमा हुन सक्ने अवैध क्रियाकलापलाई ध्यानमा राखी स्वीपिङ गस्ति कार्य सम्पन्न भएका छन्। २०७४ श्रावण १३ गते परेको जनैपुर्णिमामा उक्त क्षेत्रमा लाग्ने मेलाको अनुगमन कार्यको लागि निकुञ्जको तर्फबाट ना.सु श्री तिलकुमारी अधिकारी समेतको टोली त्यस तर्फ गएको थियो।



२२. संरक्षणमा साभेदार मुख्य संस्थाहरू

२२.१ लामटाङ राष्ट्रिय निकुञ्ज तथा मध्यवर्ती क्षेत्र सहयोग आयोजना

यस निकुञ्जमा वि.सं.२०६३ पुषदेखि डब्लू.डब्लू.एफ.नेपालको सहयोगमा नेपाल सरकारद्वारा लामटाङ राष्ट्रिय निकुञ्ज तथा मध्यवर्ती क्षेत्र सहयोग आयोजनाको सुरुवात भएको हो । लामटाङ राष्ट्रिय निकुञ्जमा अवस्थित जल, जंगल, जीवजन्तु र जमिनको एकीकृत व्यवस्थापनबाट जैविक विविधताको संरक्षण गर्ने, जिविकोपार्जन अवसरलाई सुदृढ गर्ने र विभिन्न संस्कृति तथा परम्परालाई जगेर्ना गर्ने यस आयोजनाको मूल लक्ष्य रहेको छ । यस आयोजनाका प्रमुख कार्यक्रमहरूमा वन संरक्षण तथा व्यवस्थापन, प्रजाति संरक्षण, जलवायु परिवर्तन, स्वच्छ जलसम्पदा, जिविकोपार्जन तथा दिगो सामुदायिक विकास, शिक्षा तथा क्षमता अभिवृद्धि र संचार एवं प्रचारप्रसार रहेका छन् । यस आ.वमा सहयोग आयोजनाको आर्थिक सहयोगमा निकुञ्ज मार्फत सन्चालन गरिएका कार्यक्रमहरू अनुसूचि १४ मा समावेश गरिएको छ ।

२२.२ मध्यवर्ती क्षेत्र व्यवस्थापन समिति, उपभोक्ता समिति र उपभोक्ता समूहहरू

मध्यवर्ती क्षेत्रमा रहेका जनताको आवश्यकता अनुसारको कार्यक्रम सञ्चालन गरी संरक्षणमा स्थानीय जनताको सहभागिता गराउने उद्देश्यले मध्यवर्ती क्षेत्र व्यवस्थापन समिति, उपभोक्ता समिति र उपभोक्ता समूह गठन गर्ने प्रावधान मध्यवर्ती क्षेत्र व्यवस्थापन नियमावली, २०५२ तथा मध्यवर्ती क्षेत्र व्यवस्थापन निर्देशिका, २०५६ मा रहेको छ । वि.सं २०५५ बैशाख १४ मा यस निकुञ्जको मध्यवर्ती क्षेत्र घोषणा भए पश्चात् स्थानीय स्तरमा रहेका प्राकृतिक स्रोतहरूको संरक्षण, सामुदायिक विकास तथा वन पैदावारको उपयोग गर्ने उद्देश्यले यस निकुञ्जमा



मध्यवर्ती समूह/समिति अवलोकन भ्रमण

२१ वटा उपभोक्ता समिति र १९१ वटा उपभोक्ता समूहको पुनर्गठन भइसकेको छ । हालसम्म गठन भएका समूह/समिति/उपसमितिहरूले नुवाकोट, रसुवा र सिन्धुपाल्चोक गरी ३ जिल्लाका विभिन्न ३४ गा.वि.स.हरूमा १४९६३ घरधुरी सहित ७७,२०७ जनसंख्या(महिला ३८,२६८/ पुरुष ३८,९३६) लाभान्वित भएका छन् । यस निकुञ्ज अन्तर्गत गठन भएका समूह/समितिहरूले सामुदायिक विकास, संरक्षण कार्यक्रम, आयआर्जन तथा सीप विकास कार्यक्रम र संरक्षण शिक्षा जस्ता कार्यक्रमहरू सञ्चालन गरी जैविक विविधताको संरक्षण गर्नुका साथै स्थानीय समुदायको आयआर्जनमा समेत महत्वपूर्ण योगदान पुऱ्याउँदै आएका छन् । स्थानीय निकायहरूको निर्वाचन भए सँगै हाल निकुञ्जको मध्यवर्ती क्षेत्रमा रहेका २१ वटा समितिहरू रसुवाको ४ वटा, नुवाकोटको ३ वटा तथा सिन्धुपाल्चोकको ३ वटा गाउपालीका गरि जम्मा १० वटा गाउपालीकामा पर्न गएको छ । गाउपालीकाहरूको पुर्ण बिबरण अनुसूचि १५ मा समावेश गरिएको छ ।

२२.३ मध्यवर्ती सामुदायिक वन उपभोक्ता समूह

मध्यवर्ती क्षेत्रमा बमोबास गर्ने स्थानीय जनतालाई दैनिक उपभोग गर्न आवश्यक पर्ने वन पैदावार विधिसम्मत रूपमा उपलब्ध गराउन कानून अनुसार वनको संरक्षण, संबर्द्धन, व्यवस्थापन र उपयोग गर्नका लागि मध्यवर्ती सामुदायिक वनको रूपमा हस्तान्तरण गर्न सकिने कानूनी प्रावधान अनुसार यस निकुञ्जमा हालसम्म ८४ वटा मध्यवर्ती सामुदायिक वन गठन भएका छन् । यस सम्बन्धि विस्तृत विवरण अनुसूचि १६ मा रहेको छ ।

२२.४ चौरी गोठ तथा खर्क व्यवस्थापन उप-समिति

यस निकुञ्ज र मध्यवर्ती क्षेत्रमा आफ्नो निजी लगानीमा कृषि पेशालाई वैज्ञानिक ढंगले अगाडि बढाउँदै परापूर्व बाबु, बाजेदेखि खर्कहरूमा चरिचरण र गोठ राखी चौपाया पाली कृषकको रूपमा विकसित व्यक्तिहरूले चौरी, याक, गाई, भेडा, बाख्रा चौपाया आदि चरिचरण गर्दै निकुञ्जको संरक्षण कार्यलाई व्यवस्थित पुऱ्याउने र चरिचरण खर्कहरूलाई संरक्षण गर्ने उद्देश्यले चौरी गोठ तथा खर्क व्यवस्थापन उपसमिति स्थापना भएको हो। समूह अन्तर्गत रहेका चौरी पालक कृषकहरूमा गोठ तथा चरिचरण व्यवस्थापन सम्बन्धि निकायहरूसँग समन्वय गरि खर्क व्यवस्थापन (बाटो, पानी, घाँस, भेटेरीनरी, चरन, कृषि व्यवस्थापन सम्बन्धि कार्य) गर्ने, उन्नत जातका पशुपालन खरिद बिक्रि गर्ने साथै पालनमा प्रेरणा गर्ने र चीज उत्पादन केन्द्रलाई उत्पादित दूध बिक्रि गरी जिविकोपार्जनमा सहयोगका साथै आर्थिक लाभमा टेवा पुऱ्याउने र संरक्षणमा पनि सहयोग गर्ने जस्ता कार्यहरू हुँदै आएका छन्। यस सम्बन्धि विस्तृत विवरण अनुसूचि १७ मा रहेको छ।

२२.५ चोरी शिकार नियन्त्रण समूह

निकुञ्ज क्षेत्रमा हुने वन्यजन्तु, वनस्पति तथा जडिवुटीहरूको अवैध चोरी शिकार एवं निकासी नियन्त्रण गर्नको लागि निकुञ्जले उपभोक्ता समिति अन्तर्गतको समूहका सदस्यहरूलाई परिचालन गर्ने उद्देश्यले विभिन्न ९ वटा गा.वि.स. हरूमा १६ वटा चोरी शिकार नियन्त्रण समूह गठन भएका छन्। यी समूहले आ-आफ्नो क्षेत्रमा रहेका वन्यजन्तु, वनस्पति तथा जडिवुटीको चोरीशिकार एवं निकासी नियन्त्रण गरी त्यसको संरक्षण तथा व्यवस्थापन गर्न यस निकुञ्ज कार्यालयसँग सहकार्य गर्दै आएका छन्। यस सम्बन्धि अन्य विवरण अनुसूचि १८ मा संलग्न छ।

२२.६ हिउँ चितुवा संरक्षण समूह

निकुञ्ज क्षेत्रमा हुने सक्ने वन्यजन्तु, वनस्पति तथा जडिवुटीको अवैध चोरी निकासी नियन्त्रण गर्नको लागि निकुञ्ज कार्यालयसँग सहकार्य गरी अवैध चोरी निकासी क्रमशः न्युनिकरण गर्दै जाने उद्देश्यले हिउँ चितुवा संरक्षण समूह गठन भएको छ। हिउँ चितुवा संरक्षण समूह विशेष गरी हिउँ चितुवा संरक्षणमा मात्र नभएर समग्र वन्यजन्तु तथा वनस्पतिको संरक्षणमा संलग्न रहेको छ। हालसम्म लाडटाङ र टिमुरे गरी २ वटा गा.वि.स.मा गठन भई वन्यजन्तु संरक्षण सम्बन्धि कार्यहरू संचालित छन्। यस सम्बन्धि अन्य विवरण अनुसूचि १८ मा संलग्न छ।

२२.७ लाडटाङ क्षेत्र संरक्षण सरोकार समाज (LACCOS)

लामटाङ राष्ट्रिय निकुञ्ज तथा मध्यवर्ती क्षेत्र र यसका जिल्लाहरू भित्र रहेका वन्यजन्तु तथा वनस्पतिहरूसहित वातावरणको संरक्षण गर्न स्थानीय समुदायको सहभागिता बढाइ संरक्षणको माध्यमबाट जिविकोपार्जनमा टेवा पुऱ्याउने उद्देश्यले १२ पौष, २०६४ मा एक गैर सरकारी संस्थाको रूपमा LACCOS को स्थापना भएको थियो। LACCOS को मुख्य कार्यालय धुन्चे-५, रसुवामा रहेको छ। स्थापना कालदेखि 'Conserve to Live' भन्ने मूल मन्त्रका साथ संरक्षण कार्यमा स्थानीय समुदायलाई अग्रसर गराइ सरकारी निकाय, गैह्र सरकारी निकाय, अर्ध गैह्र सरकारी निकायबीच आपसी साभेदारी एवं समन्वयमा अभिवृद्धि गराउँदै आएको छ। जनचेतना, क्षमता अभिवृद्धि, कार्यगत र जिविकोपार्जन/ प्रजाति संरक्षण गरी ४ वटा यस संस्थाका मूल रणनीति रहेका छन्।



संरक्षण सम्बन्धी स्कूल कार्यक्रम, नुवाकोट/सिन्धुपाल्चोक

२३. निकुञ्ज क्षेत्रमा सञ्चालित उद्योगहरू

२३.१ हिमालयज स्प्रिङ वाटर

१) नेपाल सरकार (मन्त्रपरिषद) को २०६६/०९/१९ को निर्णय अनुसार राष्ट्रिय निकुञ्ज तथा वन्यजन्तु संरक्षण विभाग र हिमालयज स्प्रिङ वाटर प्रा. लि. बीच मिति २०६६/१०/२० गते भएको सम्झौता अनुसार सम्झौता मितिले ५ (पाँच) वर्षको समयावधि २०७१ माघ १९ गते सकीएको र आ.व ०७३/०७४ मा नयाँ EIA को कार्य सन्चालन भएको थियो ।

२) वातावरणिय प्रभाव मुल्याङ्कन (EIA) प्रतिवेदन को लागि क्षेत्राधिकार निर्धारण र कार्यसुचि तयारीको क्रममा रहेको । (EIA) अध्ययन प्रतिवेदन तयार गरि स्वीकृत भएपश्चात राष्ट्रिय निकुञ्ज तथा वन्यजन्तु संरक्षण विभाग सँग सम्झौता गर्नुपर्ने प्रवधान रहेको छ ।

२३.२ चिज उत्पादन केन्द्र

नेपाल सरकारको स्वामित्वमा रहेको डेरी डेभलपमेन्ट कर्पोरेशनवाट यस निकुञ्ज क्षेत्र अन्तर्गत स्याफ्रु गा.वि.स. स्थित वडा नं ६, चन्दनवारी र लाङटाङ गा.वि.स.को. वडा नं १, क्यान्जिङ तथा धुन्चे ९ पाङलेखर्क मा चिज उत्पादन केन्द्रहरू सञ्चालित छन् । ती चिज उत्पादन केन्द्रहरूले वर्षेनी चौराको दूधवाट चिज तथा घिउ उत्पादन गरी खास गरी काठमाण्डौवाट विक्री वितरण गर्दै आएका छन् । चिज तथा घिउ उत्पादनका लागि आवश्यक पर्ने दाउरा प्रचलित नियमानुसारको राजश्व लिई उपरोक्तानुसारका चिज केन्द्रहरूलाई उपलब्ध गराईदै आएको छ । यसै सन्दर्भमा डेरी डेभलपमेन्ट कर्पोरेशनवाट संरक्षणमूलक कार्यक्रम (वृक्षरोपण) गर्न सो क्षेत्रका उपभोक्ता समितिका लागि वार्षिक एक लाख बीस हजार रुपैयाँ (रु १,२०,०००/-) प्राप्त हुँदै आएको छ ।

२४. विदाइ तथा स्वागत

बिदाई :

रेञ्जर श्री गणेश त्रिपाठी तथा गेमस्काउट श्री रामकाजी पण्डित को बिदाई गरिनुका साथै ला.रा.नि.म.क्षे.स. आयोजनाको समयावधि समाप्त भएकोले उक्त आयोजनालाई समेत मिति २०७५/३/१ गतेबाट बिदाई गरिएको थियो ।



रेञ्जर गणेश त्रिपाठीको बिदाई



ला.रा.नि.म.क्षे.स.आयोजनाको कर्मचारीहरूको बिदाई

स्वागत :

सहायक संरक्षण अधिकृत श्री शिवलाल गैरे, रेञ्जर श्री दिपक कुमार चन्द, खरिदार श्री दुगौ नेपाली, खरिदार श्री दीपराज जोशी, खरिदार श्री ललन पण्डित तथा ४५ जना गेमस्काउटहरूको स्वागत गरिएको थियो ।



नवनियुक्त खरिदारहरूको शपथ ग्रहण कार्यक्रम



नवनियुक्त गेमस्काउटहरूको शपथ ग्रहण कार्यक्रम

अन्य कार्यक्रमका भलकहरू



होटल व्यवसायीहरूसँगको छलफल कार्यक्रम



Real Time SMART Patrolling Training



प्रतिक्षालय



निकुञ्ज कर्मचारी यासांगुम्बा पुर्जी वितरणको लागि जाँदै





नर्सरीमा विरुवा उत्पादन



निकुञ्ज धुन्चे चेकपोइन्टको सूचना बोर्ड



धुन्चे बजार



ध्याङफेदीमा सञ्चालन गरिएको होमस्टे तालिम

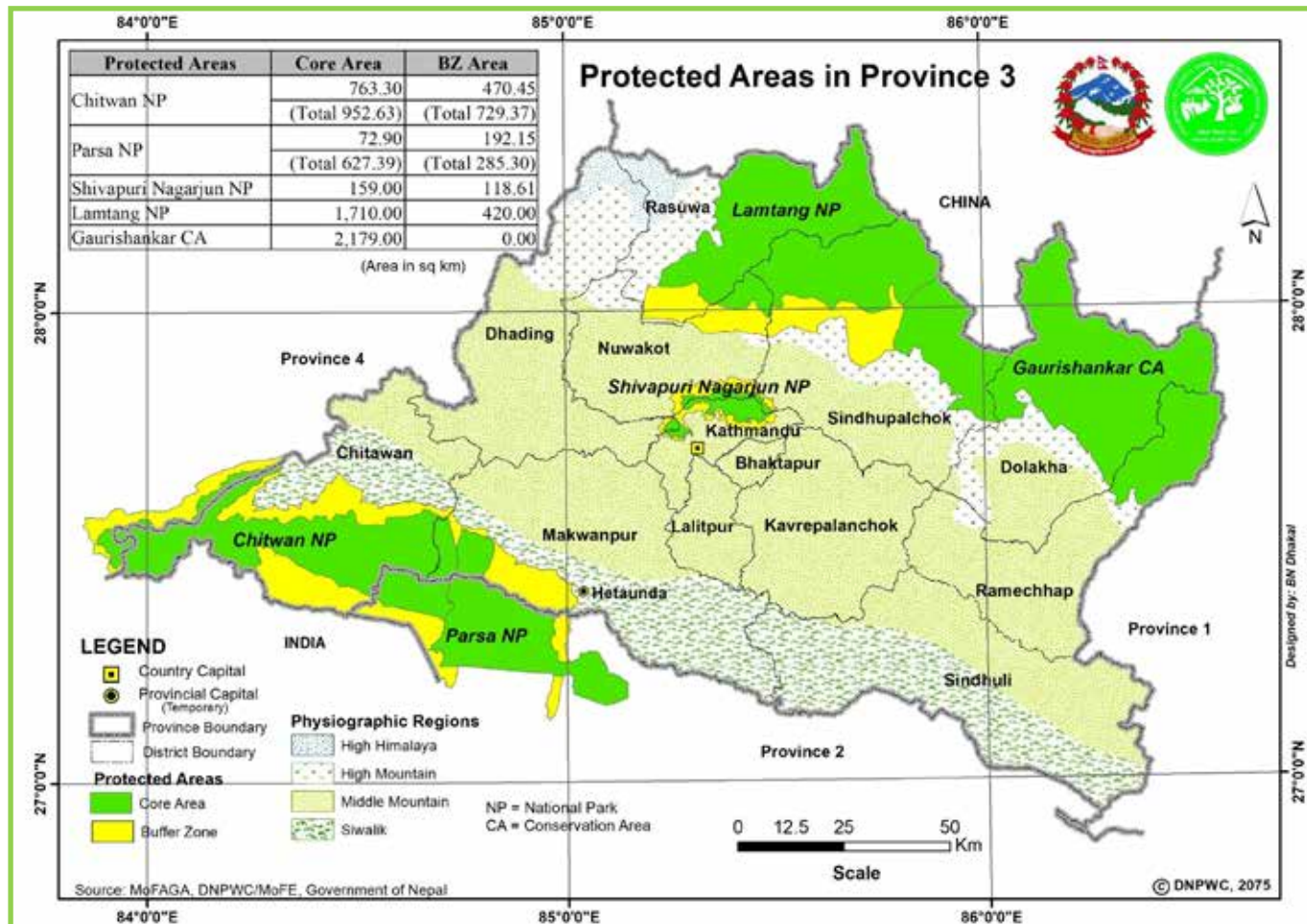

अनुसूचीहरू

अनुसूची-१, आर्थिक वर्ष ०७४/०७५ को कार्यक्रम खर्च तर्फको बार्षिक प्रगति प्रतिवेदन

जम्मा बजेट रकम रु ५,४०,६१,०००।०

चालु खर्च जम्मा बजेट रकम रु : ३,६०,०९,०००।०,

खर्च रकम रु : २,५४,५७,७२२।६२

पुजिगत खर्च जम्मा बजेट रकम रु : १,६०,७२,०००।०,

खर्च रकम रु : ७५,६६।०

कार्यक्रम खर्च तर्फको बजेट रकम रु : २,३१,९६,०००।०,

खर्च रकम रु : १,९९,४५,४४२।९२

रकम रु लाखमा

क्र.सं.	क्रियाकलाप	खर्च शीर्षक	इकाई	वार्षिक लक्ष्य			बार्षिक प्रगति (आ.व ०७४/०७५)			
				परिमाण	भार	बजेट रु लाखमा	खर्च बजेट रु	बाँकी बजेट रु	आर्थिक प्रगति	भौतिक प्रगति
अ) पूँजीगत खर्च अन्तर्गतका कार्यक्रमहरू										
६.२.२.५	पोष्ट भवन निर्माण	२९२२१	वटा	२	१६.४९	१००	७४५९७४१.१	२५४०२५६.९	७४.६	१००.०
६.३.१.२	टेबुल	२९३११	वटा	३	०.०६	०.३	३००००.०	०.०	१००.०	१००.०
६.३.१.३	दराज	२९३११	वटा	३	०.०६	०.४५	४५०००.०	०.०	१००.०	१००.०
६.३.१.२५	कुसी खरिद (रिभल्विङ्क)	२९३११	वटा	४	०.०६	०.३२	३२०००.०	०.०	१००.०	१००.०
६.४.४.१	मोटरसाइकल खरिद	२९४११	वटा	१	०.४६	२.५	२४९६६५.०	३१५.०	९९.९	१००.०
६.५.१.६	ल्यापटप खरिद	२९५११	वटा	१	०.१२	०.६५	६५०००.०	०.०	१००.०	१००.०
६.६.७.१	काठेपुल निर्माण	२९६११	वटा	३	१.६६	९	६६४१७४.६	१५६२५.२	९६.२	१००.०
६.६.१६.२	खानेपानी निर्माण	२९६११	वटा	२	०.७४	४	३९९४५५.९	५४४.१	९९.९	१००.०
६.६.२०.१	फोहोर मैला ब्यबस्थापनका लागि खाडल निर्माण	२९६११	वटा	१०	०.५५	३	३०००००.०	०.०	१००.०	१००.०
६.६.२२.२३	नर्सरी मर्मत, सुदृढीकरण र व्यवस्थापन	२९६११	वटा	१	०.७४	४	३९७१५५.०	२६४५.०	९९.३	१००.०
६.६.४१.१	शौचालय निर्माण	२९६११	वटा	३	१.६६	९	६९९६६७.६	६३१२.४	९९.१	१००.०
६.६.४२.९	साइनबोर्ड रसूचनाबोर्ड निर्माण	२९६११	वटा	१०	०.१६	१	९४०१६.०	५९६४.०	९४.०	१००.०

८.६.४२.९१९	क्याम्पासाइट निर्माण	२९६११	वटा	३	०.२८	१.५	१५००००.०	०.०	१००.०	१००.०	१००.०
८.६.४२.९५९	ढुंगाको पर्खाल निर्माण	२९६११	कि. मि.	६	४.६२	२५	२४९९९०५.०	९५.०	१००.०	१००.०	१००.०
	क) पूँजीगत खर्च कार्यक्रमको जम्मा:				२९.७	१६०.७२	१३४९७८२०.४	२५७४१७९.६	९७.५	१००.०	१००.०
आ) चालु खर्च अन्तर्गतका कार्यक्रमहरू											
२.११.१.१	वनपथ मर्मत (सडक अवरोध गरे का रुखहरू हटाउने समेत)	२२३२१	कि. मि.	२०	०.३७	२	१६००००.०	४००००.०	५०.०	१००.०	१००.०
२.११.१.३	काठे पुल मर्मत	२२३२१	वटा	२	०.१८	१	१०००००.०	०.०	१००.०	१००.०	१००.०
२.११.४.१	कार्यालय भवन मर्मत	२२३२१	वटा	३	०.५५	३	३०००००.०	०.०	१००.०	१००.०	१००.०
२.११.४.३	शौचालय मर्मत	२२३२१	वटा	५	०.४६	२.५	२५००००.०	०.०	१००.०	१००.०	१००.०
२.११.४.६	पोष्ट भवन मर्मत	२२३२१	संख्या	२	०.३७	२	१९९८७८.०	१२२.०	९९.९	१००.०	१००.०
२.११.४.१०	गेष्ट हाउस मर्मत	२२३२१	वटा	१	०.१८	१	१०००००.०	०.०	१००.०	१००.०	१००.०
२.११.५.१	सूचना केन्द्र मर्मत	२२३२१	वटा	१	०.१८	१	१०००००.०	०.०	१००.०	१००.०	१००.०
२.११.५.२	मन्दिरगुम्बा मर्मत	२२३२१	वटा	५	०.२८	१.५	१५००००.०	०.०	१००.०	१००.०	१००.०
२.११.६.१	खानेपानी मर्मत	२२३२१	संख्या	१	०.०९	०.५	५००००.०	०.०	१००.०	१००.०	१००.०
२.११.७.४	बिद्युत वाइरिंग मर्मत	२२३२१	वटा	२	०.११	०.८	१९८७८.०	४०१२२.०	३३.१	१००.०	१००.०
२.१४.१.८५	जि.आइ.एस. तथा जी.पि.एस.संचालन सम्बन्धि तालिम	२२५११	जना	२०	०.११	०.८	६००००.०	०.०	१००.०	१००.०	१००.०
२.१४.३.२	गेमस्काउट रसेना रक्षा परिचा(लकलाई पुनर्ताजकी तालिम	२२५११	जना	५०	०.१८	१	४८८५०.०	५११५०.०	४८.९	१००.०	१००.०
२.१५.२.१९	वन्यजन्तु अपराध नियन्त्रण ब्यूरो बैठक (जिल्लास्तर)	२२५१२	टक	३	०.२८	१.५	१५००००.०	०.०	१००.०	१००.०	१००.०
२.१५.२.१३९	चोरी शिकार नियन्त्रण समन्वय बैठक	२२५१२	पटक	२	०.४६	२.५	२४४८७०.०	५१३०.०	९७.९	१००.०	१००.०
२.१५.३.२१	संरक्षण सम्बन्धी स्कूल शिक्षा कार्यक्रम	२२५२२	पटक	९	०.५	२.७	२५५६३०.०	१४३७०.०	९४.७	१००.०	१००.०

२.१५.३.२२	संचार माध्यमबाट संरक्षण सम्बन्धी प्रचार प्रसार	२२५२२	महिना	१२	०.३३	१.८	१५०००.०	१६५०००.०	८.३	१००.०
२.१५.३.२३	भरियारगोठालाहरुको लागि सचेतना कार्यक्रम	२२५२२	पटक	३	०.१७	०.९	५००००.०	४००००.०	५५.६	१००.०
२.१५.३.२४	इको क्लब संचालन	२२५२२	वटा	५	०.१८	१	१०००००.०	०.०	१००.०	१००.०
२.१५.३.२६	बार्षिक प्रतिवेदन प्रकाशन(आ.ब. २०७३२७४ को बार्षिक प्रतिवेदन)	२२५२२	प्रति	६००	०.३३	१.८	१७८११५.०	१८८५०	९९.०	१००.०
२.१५.३.१४४	संरक्षित क्षेत्रको डकुमेन्ट्री उत्पादन तथा प्रसारण	२२५२२	पटक	१	०.२८	१.५	१०५०००.०	४५०००.०	७०.०	१००.०
२.१५.५.१७०	रेडपाण्डा (हाब्रे) सर्वेक्षण	२२५२२	पटक	१	०.५५	३	३०००००.०	०.०	१००.०	१००.०
२.१५.२५.४	सिमसार क्षेत्र ब्यबस्थापनरसामाजिक सेवा र हितका कार्यक्रम	२२५२२	वटा	२	०.३७	२	१९९८७२.०	१२८.०	९९.९	१००.०
२.१५.२५.५	अतिक्रमण नियन्त्रण तथा ब्यबस्थापन	२२५२२	क्षेत्र	२०	०.३७	२	१७००००.०	३००००.०	८५.०	१००.०
२.१५.२५.१२	बरामद वन पैदावार ब्यबस्थापन	२२५२२	पटक	१	०.०९	०.४८	४६०००.०	०.०	१००.०	१००.०
२.१५.२५.३४	खानेपानी तथा पानीमुहान संरक्षण	२२५२२	वटा	३	०.६१	३.३	३१९९६०.०	१००४०.०	९७.०	१००.०
२.१५.२५.३६	फोहोर मैला ब्यबस्थापन तथा सरसफाई(वातावरण संरक्षण रसरसाई कार्यक्रम)	२२५२२	पटक	४	०.३७	२	१९००००.०	१००००.०	९५.०	१००.०
२.१५.४०.१८	चोरी शिकार नियन्त्रण स्वियप अपरेशन	२२५२२	पटक	८	०.३३	१.८	१५००००.०	३००००.०	८३.३	१००.०
२.१५.४०.२०	डुङ्गा तथा समस्याग्रस्त बन्यजन्तु ब्यबस्थापन	२२५२२	पटक	१२	०.२२	१.२	३६८००.०	८३२००.०	३०.७	१००.०
२.१५.४०.४०	मुद्दा अनुशन्धान तथा तहकिकात ब्यबस्थापन	२२५२२	पटक	१५	०.५५	३	२९९८७१.०	१२९.०	१००.०	१००.०
२.१५.४०.१९७.२	संरक्षित क्षेत्रमा सरोकारवालाहरु संग अन्तरक्रिया	०	पटक	१	०.०५	०.२५	२५०००.०	०.०	१००.०	१००.०
२.१५.४०.१९७.३	सेना, प्रहरी, प्रशासन, नागरिक समाजसंगको समन्वय तथा सहकार्यमा डेढेलो नियन्त्रण	०	पटक	१	०.६५	३.५	३००५८४.४	४९४१५.७	८५.९	१००.०



२.१५.४०.१९७.४	गाउँ बस्ति नजिक डढेलो जो खिमयुक्त वन क्षेत्रको Burning Material ब्यबस्थापन	०	क्षेत्र	२	०.३७	२	१५००००.०	२००००.०	९०.०	१००.०
२.१५.४०.१९७.५	आगो नियन्त्रण कार्यमा प्रभावकारी भूमिका निर्वाह गर्ने समुह संस्था निकायलाई पुरस्कृत	०	क्षेत्र	१	०.०९	०.५	५००००.०	०.०	१००.०	१००.०
२.१५.४०.१९७.६	संरक्षित क्षेत्रमा पानी पोखरी निर्माण र मर्मत तथा सुधार	०	वटा	५	०.९२	५	४९५७९१.०	१२०९.०	९९.५	१००.०
२.१५.४०.१९७.७	नयाँ अग्नि रेखा निर्माण र मर्मत सुधार	०	क्षेत्र	१	०.९२	५	५०००००.०	०.०	१००.०	१००.०
२.१५.४०.१९७.८	डढेलो सचेतना तालिम (उपभोक्ता समूह स्तर)	०	पटक	१	०.०५	०.२५	२५०००.०	०.०	१००.०	१००.०
२.१५.४०.१९७.९	डढेलो सचेतना तालिम (कर्मचारी स्तर)	०	पटक	१	०.०९	०.५	५००००.०	०.०	१००.०	१००.०
२.१५.४०.१९७.१०	वन डढेलो सम्बन्धि प्रचार प्रसार (पम्प्लेट, डिस्को)	०	पटक	१	०.०६	०.३	२९९२५.०	७५.०	९९.५	१००.०
२.१५.४०.१९७.११	वन डढेलो सम्बन्धि प्रचार प्रसार (एफ.एम. स्थानीय पत्रिका)	०	पटक	१	०.०९	०.५	३५६००.०	११४००.०	७७.२	१००.०
२.१५.४०.१९७.१३	सुराकी र स्वयं सेवक परिचालन	०	जना	५०	०.४६	२.५	२५००००.०	०.०	१००.०	१००.०
२.१७.३.१	वन्यजन्तु सप्ताह (१-७ बैशाख)	२२५२९	क्षेत्रजिल्ला	१	०.०९	०.५	५००००.०	०.०	१००.०	१००.०
२.१७.३.१४	सिमसार दिवस (फेब्रुवरी २)	२२५२९	पटक	१	०.०९	०.५	४९९९५.२	१.५	१००.०	१००.०
२.१७.३.१५	संरक्षण दिवस (असोज ७)	२२५२९	पटक	१	०.०९	०.५	५००००.०	०.०	१००.०	१००.०
२.१८.१.३	डुङ्गा तथा समस्याग्रस्त वन्यजन्तुका लागि औषधि खरिद ख) चालु खर्च कार्यक्रमको जम्मा:	२२५३१	वटा	८	०.०६	०.३	३००००.०	०.०	०.०	०.०
	कुल खर्च जम्मा:						६४४७६२२.६	६७८३७७.४५	८७.०६	९७.७३
							१९९४५४४२.९२	३२५२५५७.०८	९२.२८	९८.८६
			आर्थिक प्रगति प्रतिशत		९.२।२८					
			भौतिक प्रगति प्रतिशत		९.८।८६					

अनुसूची-२, आ.व ०७४.०७५ को मध्यवर्ती क्षेत्र तर्फको वार्षिक प्रगति प्रतिवेदन

सि.न.	क्रियाकलाप / विवरण	आ.व.२०७४/०७५ को वार्षिक लक्ष्य				वार्षिक प्रगति (आ.व ०७४.०७५)			
		ईकाई	परिमाण	भार	बजेट रकम रु	खर्च बजेट रु	बँकी बजेट रु	आर्थिक प्रगति %	भौतिक प्रगति %
१	२	३	४	६	८	९	१०	११	१२
क	संरक्षण संबन्धी कार्यक्रम (३०%)								
१	पर्यटन मार्ग संरक्षण र स्तरोन्नती	कि.मि	२०	२.२०	१००००००	९०००००	१०००००	९०	१००
२	वृक्षारोपण	हेक्टर	२०	२.२०	१००००००	१००००००	०	१००	१००
३	नर्सरी स्थापना तथा ब्यबस्थापन	स्थान	३	१.३२	६०००००	२०००००	४०००००	३३.३३३	५०
४	फलामे लिङ्गो बितरण	वटा	१५००	११.५५	५२५००००	४९०००००	३५००००	९३.३३३	१००
५	म.सामुदायिक वन हस्तान्तरण/ विधान कार्ययो जना निर्माण/ नवीकरण	वटा	२५	१.९२	८७५०००	६७००००	२०५०००	७६.५७१	१००
६	सिंचाई मुहान संरक्षण	वटा	५	०.४९	२२५०००	२२५०००	०	१००	१००
७	मानव बन्धनतु ङ्खुद्ध अध्ययान	स्थान	३	०.३३	१५००००	१४९६४०	३६०	९९.७६	१००
८	फोहर मैला ब्यवस्थापन	स्थान	२१	१.३९	६३००००	६०००००	३००००	९५.२३८	१००
९	वन्यजन्तु बाढे भएको क्षतिको राहत अनुदान / अक्षय कोष	पटक	१	३.३०	१५०००००	१५०००००	०	१००	१००
१०	चोरिशिकार नियन्त्रण युवा समुह परिचालन	पटक	३०	२.६४	१२०००००	११२००००	८००००	९३.३३३	१००
११	नियमित गरिस्त कार्यक्रम	पटक	३०	२.६४	१२०००००	१०६२०००	१३८०००	८८.५	१००
१२	म.सामुदायिक वन हेगलू ब्यबस्थापन	वटा	१	०.०३	१२२००	१२२००	०	१००	१००
	जम्मा रु.			३०.००	१३६४२२००	१२३३८८४०	१३०३३६०	८९.१७२५	९५.८३३
ख	सामूदायिक बिकास (३०%)								
१	बाटो मर्मत/निर्माण	कि.मि	१०	१.१०	५०००००	५०००००	०	१००	१००
२	खानेपानि निर्माणः मर्मत	वटा	२०	२.२०	१००००००	९५००००	५००००	९५	१००
३	शौचालय निर्माण	वटा	१०	०.८८	४०००००	३६००००	४००००	९०	१००
४	समितिको भवन स्तरोन्नति	वटा	१	२.२०	१००००००	१००००००	०	१००	१००
५	भवन मर्मत सम्भार	वटा	५	३.३०	१५०००००	१५०००००	०	१००	१००
८	भ्यू टावर निर्माण	वटा	१	१.१०	५०००००	५०००००	०	१००	१००



७	सिचाई ब्यवस्थापन (कुलो ईनार , बेरिंग निर्माण /मर्मत)	वटा	१०	२.२०	१००००००	१००००००	०	१००	१००
८	गुम्बा/माने/मन्दीर/चिहान निर्माण/मर्मत	वटा	१५	३.३०	१५०००००	१५०००००	१०००००	९३.३३३३	१००
९	विद्यालय र कलेजलाई सहयोग	वटा	३०	३.३०	१५०००००	११०००००	४०००००	७३.३३३३	९०
१०	घेराबार निर्माण	स्थान	१०	२.२०	१००००००	१००००००	०	१००	१००
११	ऐतिहासिक तथा सांस्कृतिक स्थल संरक्षण	स्थान	१५	१.६५	७५०००००	७००००००	५०००००	९३.३३३३	१००
१२	पहियो नियन्त्रण / भुक्षय रोकथाम	स्थान	५	१.१०	५०००००	५०००००	०	१००	१००
१३	बैकल्पिक उर्जा अनुदान	स्थान	२१	५.४८	२४९२२००	२३७३२००	११९०००	९५.२२५	१००
	जम्मा रु.			३०.००	१३६४२२००.००	१२८८३२००.००	७५९०००.००	९५.४०	९९.२३
ग	आयआर्जन तथा सीप विकास कार्यक्रम (२०५)								
१	होटल ब्यवस्थापन नेचर गाईड तालिम	वटा	५	०.५५	२५००००	२४८५२०	१४८०	९९.४०८	१००
२	जडिबुटि खेति विरुवा सहयोग	स्थान	२१	२.३१	१०५००००	९०००००	१५००००	८५.७१४	१००
३	(बाखा/माहुरी/बंगुर/कुखुरा/गाई/भैसी) पालन सहयोग	स्थान	१०	०.८८	४०००००	३६००००	४००००	९०	१००
४	च्याउ/अलौचि/चिराइ/अमृसो/ किवि खेति सहयोग	स्थान	१५	१.६५	७५००००	६५००००	१०००००	८६.६६७	१००
५	गोठ सुधार सहयोग कार्यक्रम	स्थान	५	०.३३	१५००००	१५००००	०	१००	१००
६	नेतृत्व विकास र भाषणकला तालिम	वटा	२१	१.८५	८४००००	७२००००	१२००००	८५.७१४	१००
७	मध्यवर्ती उपभोक्ता समिति पदाधीकार	पटक	१	२.१२	९६४८००	८८४०८०	८०७२०	९१.६३३	१००
८	बी/कर्मचारी/सरोकारवाला निकाय अध्ययन अवलोकन भ्रमण	वटा	२१	१.८५	८४००००	८०००००	४००००	९५.२३८	१००
९	आयआर्जन (सिलाइबुनाई/तरकार	वटा	२१	२.३१	१०५००००	९५००००	१०००००	९०.४७६	१००
१०	बी/जडिबुटि=afv f=dfx'/L_ तालिम	वटा	७०	६.१६	२८०००००	२६८००००	१२००००	९५.७१४	१००
	जम्मा रु.			२०.००	९०९४८००.००	८३४२६००.००	७५२२००.००	९२.०६	१००.००
३	संरक्षण शिक्षा कार्यक्रम (१०५)								
१	संरक्षण सम्बन्धि स्कुल शिक्षा	स्थान	१०	०.६६	३०००००	२४००००	६००००	८०	१००

२	संरक्षण सम्बन्धि दिवश समारोह	पटक	२५	१.६५	७५००००	७१८९५०	३१०५०	९५.८६	१००
३	CBAPU क्षमता अभिवृद्धि तालिम	स्थान	२	०.१८	८००००	७९६५०	३५०	९९.५६३	१००
४	साममुदायिक वन व्यवस्थापन तालिम	स्थान	५	०.५५	२५००००	१९९९५०	५००५०	७९.९८	१००
५	संरक्षण सम्बन्धि सामाग्री प्रकाशन/उत्पादन/बितरण तथा प्रचारप्रसार	पटक	३	१.३२	६०००००	५६८०९५	३१९०५	९४.६८३	१००
६	नेतृत्व बिकास तथा लेखा व्यवस्थापन तालिम	पटक	२१	१.८५	८४००००	७२००००	१२००००	८५.७१४	१००
७	समितिको लेखा परिक्षण	वटा	२१	०.४६	२१००००	२१००००	०	१००	१००
८	कार्यक्रमको प्रगती समिक्षा तथा सार्वजनिक सुनुवाई	वटा	२१	०.९२	४२००००	३८००००	४००००	९०.४७६	१००
९	होडिङ बोर्ड तथा साईनबोर्ड निर्माण	वटा	१५	०.६१	२७७४००	२७७४००	०	१००	१००
१०	Digital Information Display Board	वटा	१	०.२२	१०००००	९८८७५	११२५	९८.८७५	१००
११	सुचना केन्द्र स्थापना	स्थान	१	०.२२	१०००००	०	१०००००	०	०
१२	म.क्षे.उ.स प्रोफाइलिङ निर्माण	वटा	१	०.४४	२०००००	२०००००	०	१००	१००
१३	संरक्षण शिक्षा संचालन	स्थान	२१	०.९२	४२००००	३८००००	४००००	९०.४७६	१००
	जम्मा रु.			१०.०	४५४७४००	४०७२९२०	४७४४८०	८५.८१७४	९२.३०८
ड	प्रशासनीक खर्च (%)			१०.००	४५४७४००	३६९२२१५.००	८५५१८५.००	८१.१९४	१००
	कुल जम्मा			१००.०	४५४७४०००	४१३२९७७५.००	४१४४२२५.००	८८.७३	९७.४७
				आर्थिक प्रगति प्रतिशा		८८.७३			
				भौतिक प्रगति प्रतिशा		९७.४७			



अनुसूची-३, आर्थिक वर्ष ०७४/०७५ को राष्ट्रिय पुननिर्माण प्राधिकरण तर्फको वार्षिक प्रगति प्रतिवेदन

जम्मा बजेट रकम रु २,६३,९४,०००।०

पूँजीगत खर्च जम्मा बजेट रकम रु : २,३९,०४,०००।०, खर्च रकम रु : ७२,९७,२१०।६६

चालु खर्च जम्मा बजेट रकम रु : २४,९०,०००।० खर्च रकम रु : २१,८५,५९३।०

क्र.सं.	क्रियाकलाप	खर्च शीर्षक	इकाई	वार्षिक लक्ष्य		बजेट रकम रु	वार्षिक प्रगति (आ.व ०७४/०७५)			भौतिक प्रगति □
				परिणाम	भार		खर्च बजेट रु	बाँकी बजेट रु	आर्थिक प्रगति □	
अ) पूँजीगत खर्च अन्तर्गतका कार्यक्रमहरू										
८.२.२.२५	कार्यालय भवन निर्माण	२९२२१	संख्या	१	६२।९	१६६००००	०	१६६००००	०	०
८.२.२.२८	पोष्ट भवन निर्माण	२९२२१	वटा	१	१५।७	४१५००००	४१५६४४०	३५६०	९९।९१४	१००
८.२.२.६५	कार्यालय भवन मर्मत	२९२२१	वटा	१	१।५७	४१५०००	४१४२३१	७६८।९८	९९।८१५	१००
८.२.२.६७	पोष्ट भवन मर्मत	२९२२१	वटा	२	३।१४	८३००००	८२८२३१	१७६८।९८	९९।७८७	१००
८.६.४.२.५४	सांस्कृतिक सम्पदा संरक्षण (धार्मिक तथा ऐतिहासिक स्थल संरक्षण सुधार)	२९६११	वटा	२	२।५२	६६४०००	६६३६४८।६	३५।३८	९९।९४७	१००
८.६.४.२.८२	संरक्षित क्षेत्रमा पर्यापर्यटन प्रवर्द्धन	२९६११	प्याकेज	१	४।७२	१२४५०००	१२४४६६०	३४०	९९।९७३	१००
	क) पूँजीगत खर्च कार्यक्रमको जम्मा :					२३९०४०००	७२९७२१०।६६	१७६०६७८।३४	८३।२३९	८३।३३३
	आ) चालु खर्च अन्तर्गतका कार्यक्रमहरू									
२.१.५.४०.१०४	सामुदायिक सहभागितात्मक कार्यक्रम	२२५२२	क्षेत्र	१	६।२९	१६६००००	१४७५५९३	१८४४०७	८८।८९१	१००
२.१.५.४०.१५०	मध्यवर्ती क्षेत्र मा जीविकोपार्जन सहयोग	२२५२२	प्याकेट	१	३।१४	८३००००	७१००००	१२००००	८५।५४२	१००
	ख) चालु खर्च कार्यक्रमको जम्मा :					२४९००००	२१८५५९३।००	३०४४०७।००	८७।२१७	१००
	कुल जम्मा खर्च				१००	२६३९४०००	९४८२८०३।६६	१६९११९६।३४	८५।२२८	९१।६६७

अनुसूची-४, निकुञ्ज अन्तर्गत रहेका पोष्टहरूको विवरण

सि.नं.	पोष्टको नाम	स्थान	निकुञ्ज कर्मचारी	नेपाली सेना	कैफियत
१	लाइटाडः राष्ट्रिय निकुञ्जको मुख्य कार्यालय	धुञ्चे, रसुवा	✓	✓	
२	घोडातबेला लाइटाडः पोष्ट	घोडातबेला, रसुवा	✓		
३	टिमुरे पोष्ट	टिमुरे, रसुवा	✓	✓	
४	दुलोस्याफ्रु पोष्ट	दुलोस्याफ्रु, रसुवा	✓	✓	
५	स्याफ्रुबेशी पोष्ट	स्याफ्रुबेशी, रसुवा	✓	✓	
६	बाँदरे पोष्ट	बाँदरे, रसुवा	✓		
७	मैलुङ पोष्ट	मैलुङ, राम्चे, रसुवा		✓	माथिल्लो त्रिशुली जलाविद्युत आयोजना (२१६) को कम्पाउण्ड क्षेत्रमा पोष्ट स्थापना भएको
८	राम्चे पोष्ट	राम्चे, रसुवा	✓		
९	लौकिल पोष्ट	लौकिल, रसुवा	✓		
१०	कालिकास्थान पोष्ट	कालिकास्थान, रसुवा	✓	✓	निकुञ्ज पोष्ट हाल भाडाको घरमा राखिएको
११	यासा पोष्ट	यासा, रसुवा	✓		यासा ढोकाचे पोष्ट ढुन्डकालमा हटेपछि हालसम्म सुरक्षाकर्मी राख्न नसकिएको
१२	ढिम्सा पोष्ट	ढिम्सा, रसुवा		✓	हाल चन्दनबारीमा सरेको
१३	शिखरबेशी पोष्ट	शिखरबेशी, नुवाकोट	✓	✓	
१४	तिम्बु पोष्ट	तिम्बु, सिन्धुपाल्चोक	✓		निकुञ्जको आफ्नो भवन नभएकोले मेलम्ची खाने पानी आयोजनाको आर्थिक सहयोगमा भाडाको घरमा पोष्ट रहेको
१५	सेर्माथाङ पोष्ट	सेर्माथाङ, सिन्धुपाल्चोक	✓	✓	
१६	कुटुमसाङ पोष्ट	कुटुमसाङ, सिन्धुपाल्चोक	✓	✓	निकुञ्ज पोष्ट भाडामा संचालनमा रहेको
१७	टेम्पाथाङ पोष्ट	फुस्रे, सिन्धुपाल्चोक	✓	✓	



अनुसूची-५, निकुञ्जमा तैनाथ भएका नेपाली सेनाका गणहरूको विवरण

क्र.सं.	गणको नाम	आगमन मिति	प्रस्थान मिति
१.	श्री भैरविदल गण	२०४७/०४/३०	२०४८/१२/२४
२.	श्री दि. फेगश महेन्द्रदल गण	२०४८/१२/२५	२०५१/०१/०२
३.	श्री बर्द बहादुर गण	२०५१/०१/०२	२०५३/०३/०२
४.	श्री सिंह नाथ गण	२०५३/०२/३०	२०५४/१२/०१
५.	श्री नयाँ गोरख गण	२०५४/१२/०१	२०५६/१२/२०
६.	श्री शम्सेर दल गण	२०५६/१२/२०	२०५९/०२/१७
७.	श्री दुर्गा बक्स गण	२०५९/०२/१७	२०६५/१०/१८
८.	श्री इन्द्र बक्स गण	२०६५/१०/१८	२०६७/१२/१८
९.	श्री अह्मिदमन गण	२०६७/१२/१८	२०७१/०१/१५
१०.	श्री नारायण दल गण	२०७१/०१/१५	२०७४/३/२५
११	श्री कालिजंग गण	२०७४/३/२५	हालसम्म

नोट : गण हुनुभन्दा पहिले रहेका गुल्महरूको विवरण यसमा समावेश नभएको ।

अनुसूची-६, आ.व ०७४/०७५ को पर्यटकसम्बन्धी विस्तृत विवरण

महिना	अन्य मुलुक			सार्क मुलुक			कुल जम्मा		
	महिला	पुरुष	जम्मा	महिला	पुरुष	जम्मा	महिला	पुरुष	जम्मा
श्रावण	९५	१२०	२१५	०	५	५	९५	१२५	२२०
भाद्र	१५२	२२३	३७५	१३	१५	२८	१६५	२३८	४०३
आश्विन	७२६	९२५	१६५१	१२	२१	३३	७३८	९४६	१६८४
कार्तिक	६७०	९३५	१६०५	२	१५	१७	६७२	९५०	१६२२
मंसिर	२६९	४१५	६८४	३	४	७	२७२	४१९	६९१
पौष	२३७	३३२	५६९	६	१२	१८	२४३	३४४	५८७
माघ	१३१	१७९	३१०	१	१	२	१३२	१८०	३१२
फाल्गुण	४२९	५४४	९७३	४	७	११	४३३	५५१	९८४
चैत्र	७५१	९३७	१६८८	१	९	१०	७५२	९४६	१६९८
बैशाख	५२७	६७०	११९७	२५	३०	५५	५५२	७००	१२५२
ज्येष्ठ	२१२	३५७	५६९	५	११	१६	२१७	३६८	५८५
आषाढ	१५२	३४२	४९४	३२	५५	८७	१८४	३९७	५८१
जम्मा	४३५१	५९७९	१०३३०	१०४	१८५	२८९	४४५५	६१६४	१०६१९
कुल जम्मा पर्यटक संख्या तेह्र हजार सात सय उनान्साठि जना मात्र									१३७५९



अनुसूची-७, लाडटाड राष्ट्रिय निकुञ्जको स्थापना कालदेखिको पर्यटक तथा राजश्व विवरण

क्र.सं.	आर्थिक बर्ष	पर्यटक संख्या	राजश्व (रु)
१.	०३५/३६	८८३	
२.	०३६/३७	१,३७७	
३.	०३७/३८	१,३९८	
४.	०३८/३९	२,३७६	
५.	०३९/४०	१,८६५	
६.	०४०/४१	२,१०७	
७.	०४१/४२	२,४४८	
८.	०४२/४३	३,१६१	
९.	०४३/४४	३,७९६	
१०.	०४४/४५	५,०८९	
११.	०४५/४६	६,१६२	
१२.	०४६/४७	६,३१८	
१३.	०४७/४८	७,१८०	
१४.	०४८/४९	८,६७४	
१५.	०४९/५०	८,६७७	
१६.	०५०/५१	६,३४२	
१७.	०५१/५२	८,६३७	
१८.	०५२/५३	७,९३४	
१९.	०५३/५४	७,०६६	
२०.	०५४/५५	८,८०८	२६,४१,१११
२१.	०५५/५६	१०,८८९	१८,३७,०५२
२२.	०५६/५७	१२,४९३	७१,३४,०३९
२३.	०५७/५८	१३,१६६	८५,५०,२२७
२४.	०५८/५९	८,८८०	५१,२४,१०४
२५.	०५९/६०	६,६६०	४१,२२,३७०
२६.	०६०/६१	६,२१९	३६,२३,४४३
२७.	०६१/६२	४,१२२	२५,१३,१२८
२८.	०६२/६३	४,२३०	३०,४२,२२७
२९.	०६३/६४	६,६१४	७०,७८,५४०
३०.	०६४/६५	९,२१९	५८,४४,८४९
३१.	०६५/६६	९,९४६	१,०३,०७,३९१
३२.	०६६/६७	११,१८४	१,१०,७०,६००
३३.	०६७/६८	११,१७३	१,३०,६५,५५८
३४.	०६८/६९	१४,३१५	१,२७,९०,९३८।९६
३५.	०६९/७०	१३,३७०	५,१३,०४,६९९।९५
३६.	०७०/७१	१७,०५०	५,७२,४४,३५०।५५
३७.	०७१/७२	१६,५९३	५,४७,८८,४७८।४०
३८.	०७२/७३	४२९२	१,६२,११,१५८।०३
३९.	०७३/०७४	११०६८	४,१५,९२,९५८।५८
४०.	०७४/०७५	१३७५९	४,५६,०९,३६९।०८

नोट : राष्ट्रिय निकुञ्ज विभागबाट यस निकुञ्जको नाममा संकलन भएको पर्यटक संख्या तथा राजश्व विवरण समेत यसमा समावेश भएको ।



अनुसूची-ट, आ.व २०७४/२०७५ को जम्मा राजश्वहरूको विवरण

सि.न	महिना	बहाल कर बाट प्राप्त आय	मु.अ.क	बिबिध वन पै दावार	पानी	बेरुजु असुली	हेलिकप्टर	अन्य प्रशासकीय	होटल	दण्ड जरि वाना जम्मा	साक पर्यटक	बिदेशि पर्यटक	कुल जम्मा
१	श्रावण	१९६७१		७५५.६							७५००.०	६४५०००.०	६७२९२६.६
२	भाद्र			१०८३५.०	३२४००.०					१७३५०.४	४२०००.०	११२५०००.०	१२२७५८५.४
३	असोज		१८००००.०	९८५५९.०			२००००.०				४९५००.०	४९५३०००.०	५३०१०५९.०
४	कात्तिक			४८८८०९.२							२५५००.०	४८९५०००.०	५३२९३०९.२
५	मंसिर			१७०४७८.३		५०००.०		१०२०००			१०५००.०	२०५२०००.०	२३३९९७८.३
६	पौष			३३४९२.६			१००००.०	९०००			२७०००.०	१७०७०००.०	१७८६४९२.६
७	माघ			४५८५७.६							३०००.०	९३००००.०	९७८८५७.६
८	फाल्गुन			३४०५.६	१६२००.०						१६५००.०	२९१९०००.०	२९५५१०५.६
९	चैत्र			७१२५.६							१५०००.०	५०६४०००.०	५०८६१२५.६
१०	बैशाख			१४८७९.६	२६३२५.०		२०००.०				८२५००.०	३५९१०००.०	३७१६७०४.६
११	जेठ			११५०१.६			४०००.०		१७६७७०९		२४०००.०	१७०७०००.०	३५१४२१०.६
१२	असार			२४७९.४	९८५५०.०	९००७४.५		११९७९०	१३५७६२०		१३०५००.०	१४८२०००.०	३२८१०१३.९
	जम्मा	१९६७१.०	१८००००.०	८८८१७९.२	१७३४७५.०	९५०७४.५	३६०००.०	२३०७९०	३१२५३२९	१७३५०.४	४३३५००.०	३०९९००००.०	३६१८९३६९.०८
													४५६०९३६९.०८

कुल जम्मा राजश्व रकम रु चार करोड छपन्न लाख नौ हजार तिन सय उनासत्तरी रुपैया आठ पैसा मात्र

अनुसूची-५, आ.व ०७४/०७५ को मध्यवर्ती क्षेत्र तर्फको बाषिर्क कार्यक्रमहरूको बांडफांड

बजेट रकम रु हजारमा

सि.न.	क्रियाकलाप- विवरण	ईकाई	परि माण	दर	भार	बजेट	आ.व.२०७४/०७५ को बाषिर्क लक्ष्य कार्यक्रम गर्ने समितिको नाम																							
							७	८	९	१०	११	१२	१३	१४	१५	१६	१७	१८	१९	२०	२१	२२	२३	२४	२५	२६	२७	२८	२९	३०
१	२	३	४	५	६	७	८	९	१०	११	१२	१३	१४	१५	१६	१७	१८	१९	२०	२१	२२	२३	२४	२५	२६	२७	२८	२९	३०	
क	संरक्षण संबन्धी कार्यक्रम (३०%)																													
१	पर्यटन मार्ग संरक्षण र स्तरोन्नती	कि.मि	२०	५०	२१२०	१०००			१००		१५०			१५०				१५०	१५०	१५०				१५०						
२	वृक्षारोपण	हेक्टर	२०	५०	२१२०	१०००			१००				१००					१००	१००	१००				१००						
३	नर्सरी स्थापना तथा ब्यबस्थापन	स्थान	३	२००	११३२	६००	२००																							
४	फलामो लिङगो बितरण	वटा	१५००	३०५	१११५५	५२२५			३५०	१७५	५२५							३५०	३५०	३५०				५२५						
५	म.सामुदायिक वन हस्तानतण/ बिधान कार्ययोजना निर्माण/ नवीकरण	वटा	२५	५०	११९२	८७५																								
६	सिंचाई मुहान संरक्षण	वटा	५	४५	०४९९	२२५																								
७	मानव ब्यजन्तु ङ्कण अध्ययन	स्थान	३	५०	०४३३	१५०																								
८	फोहर मैला ब्यवस्थापन	स्थान	२१	३०	११३९	६३०																								
९	वन्यजन्तु बाट भएको क्षतिको राहत अमुदान / अक्षय कोष	पटक	१	१५००	३३३०	१५००																								
१०	चोरिशिकार नियन्त्रण युवा समुह परिचालन	पटक	३०	४०	२६४	१२००																								
११	नियमित गास्ति कार्यक्रम	पटक	३०	४०	२६४	१२००																								
१२	म.सामुदायिक वन हेरालू ब्यबस्थापन	वटा	१	१२१२	०१०३	१२१२																								
ख	जम्मा रु.				३०१००	१३६४२																								
	सामुदायिक विकास (३०%)																													
१	बाटो मर्मत/निर्माण	कि.मि	१०	५०	१११०	५००																								
२	खानेपानि निर्माण:- मर्मत	वटा	२०	५०	२१२०	१०००																								



अनुसूची-१०, चोरी शिकारी पक्राउ तथा मुद्दाको विवरण

सि.नं.	फौ.मु.दा.नं.	दायरी मिति	बादी	प्रतिबादीको नाम, थर, ठेगाना सहितको विवरण	मुद्दा	बरामद सामानको विवरण		कैफियत
						आखेटोपहार	अन्य	
१.	१/०६५	२०५७/५/२२	नेपाल सरकार	नाम-सोनाम लामा स्थापु-३, रसुवा	निकुञ्ज क्षेत्रमा अतिक्रमण गरी घर निर्माण गर्‍यो भन्ने			
२.	१/०७०	२०७०/०४/०८	नेपाल सरकार	सिन्धुपाल्चोक जिल्ला धुस्कुन गा.वि.स. वडा नं. ९ घर भइ हाल का.म.न.पा. वडा नं. ३५ बस्ने धुब पराजुली भन्ने रुद्रनारायण तिमल्सीना समेत ९ जना	रक्तचन्दन औसारपसार तथा खरिद बिक्री	ना.३.ख.७१५८ नम्बरको कन्टेनर गाडीबाट ३९ थान (१०५५.४७ के के.जी.) रक्तचन्दन	रसुवा जिल्ला अदालतमा पठाईएको	
३.	५/२०७१	२०७१/६/८	श्री नारायण दल गण कालिका स्थान पो ष्टको जाहेरीले नेपाल सरकार	तिप्लीङ गा.वि.स. वडा नं. ५ धादिङ बस्ने फुर्पा भन्ने रुच्वा तामाङ	रेडपाण्डाको छाला औसारपसार	रेड पाण्डा को छाला १ थान	रसुवा जिल्ला अदालतमा पठाईएको	
४.	६/२०७१	२०७१/८/१०	श्री नारायण दल गणका सेनानी अनिल श्रेष्ठको जाहेरीले ने पाल सरकार	सिन्धुपाल्चोक जिल्ला गोल्चे गा.वि.स. वडा नं. १ बस्ने रामकाजी दोङ्ग र ऐ.ऐ. बस्ने साइला दोङ्ग	जडिबुटी खरिद तथा बिक्री वितरण (कुट्की)	३६० के.जी. कुट्की	रसुवा जिल्ला अदालतमा पठाईएको	
५.	७/२०७१	२०७१/९/६	रेञ्जर प्रमोद कुमार यादवको जाहेरीले ने पाल सरकार	रसुवा जिल्ला टिपुरे गा.वि.स. वडा नं. ५ बस्ने सोनाम छिदिङ घले	वन्यजन्तुको अवैध आखेटोपहार, जडिबुटी र रेडपाण्डाको छाला र पखेको	रेडपाण्डा को छाला १ थान, वन्यजन्तु को खप्पर ३ थान	रसुवा जिल्ला अदालतमा पठाईएको	
६.	८/२०७१	२०७१/१०/२२	श्री नारायण दल गणको जाहेरीले ने पाल सरकार	सिन्धुपाल्चोक जिल्ला भोताङ गा.वि.स. वडा नं. १ बस्ने पुर्ण बहादुर तामाङ	वन्यजन्तुको अवैध आखेटोपहार, जडिबुटी र धराप, पासो संकलन गरी राखेको	वन्यजन्तुको खप्पर २ थान, पासो १० थान, कस्तुरीको खुट्टा २ थान	रसुवा जिल्ला अदालतमा पठाईएको	
७.	९/२०७१		जिल्ला प्रहरी कार्यालय, रसुवाको जाहेरीले नेपाल सर कार	जिल्ला सिन्धुपाल्चोक ठुलो पाखा गा.वि.स. वडा नं. २ स्थायी घर भइ हाल जिल्ला रसुवा धुञ्चे गा.वि.स. वडा नं. ५ बस्ने बुद्ध लामा, जिल्ला रसुवा हाकु गा.वि.स. वडा नं. ५ स्थायी घर भइ हाल धुञ्चे-५, रसुवा बस्ने देवी तामाङ, जिल्ला रसुवा यासा गा.वि.स. वडा नं. ५ बस्ने राम बहादुर नेकोर तामाङ र फरार जिल्ला रसुवा यासा गा.वि.स. वडा नं. ४ बस्ने दावा तामाङ	रेडपाण्डाको छाला औसारपसार तथा विक्री वितरण	रेडपाण्डाको छाला २ थान	रसुवा जिल्ला अदालतमा पठाईएको	

८	१०/०७२/०७३	२०७२/४/२४	नेपाल सरकार	जिल्ला सिन्धुपाल्चोक स्यउले गाविस वडा नं ४ बस्ने साङ्गे शेर्पा समेत १ जना	अबैध रुपमा काठ ओसारपसार तथा कटान गरेको		रसुवा जिल्ला अदालतमा पठाईएको
९	११/०७२/०७३	२०७२/५/२	नेपाल सरकार	जिल्ला रसुवा भोले गा.वि.स वडा नं ४ बस्ने आईते तामाङ र ऐ.ऐ. बस्ने छेसावाङदी तामाङ समेत २ जना	निकुञ्ज क्षेत्र भित्र अबैध रुपमा गोब्रे सल्ला काठ लुकाई छिपाई राखेको		रसुवा जिल्ला अदालतमा पठाईएको
१०	१२/०७२/०७३	०७३/१/२४	गोमस्काउट श्री कुवेर प्रसाद भुवालको यादवको जाहेरीले नेपाल सरकार	जिल्ला पिपस्थुपाल्चोक ईचोक गा.वि.स वडा नं ९ बस्ने बर्ष ३० को लाकपा छिरिङ शेर्पा १ जना	निकुञ्ज क्षेत्रको जग्गा अतिक्रमण गरि घर छप्रो बनाएको		धरौटि तारेखमा छाडीएको ।
११	१३/०७२/०७३	०७३/३/२१	जिल्ला प्रहरी कार्यालय रसुवाको जाहेरीले नेपाल सरकार	जिल्ला रसुवा राम्चे गा.वि.स वडा नं ५ बस्ने बर्ष २८ को रामकृष्ण वाईवा ऐ.ऐ. बस्ने बर्ष २२ को सुजन तामाङ र ऐ.ऐ. वडा नं ८ बस्ने बर्ष २७ को अभिषेक तामाङ	रेडपाण्डाको छाला ओसारपसार	रेडपाण्डाको छाला थान १ समेत	रसुवा जिल्ला अदालतमा पठाईएको
१२	१४/०७३/०७४	०७३/९/२४	सि.गे श्री केशव राज भेटवलको जाहेरीले नेपाल सरकार	जिल्ला रसुवा चिलिमे गा.वि.स वडा नं ५ बस्ने बर्ष ५५ को दावा तामाङ र ऐ.ऐ. बस्ने बर्ष ४३ का छवाङ तामाङ समेत २ जना	रेडपाण्डा समेत चोरी शिकारी	रेडपाण्डाको छाला थान १ समेत	रसुवा जिल्ला अदालतमा पठाईएको
१३	१५/०७४/०७५	०७४/४/१८	रेञ्जर श्री गणेश त्रिपाठिको जाहेरीले नेपाल सरकार	जिल्ला सिन्धुपाल्चोक गो ल्चे गा.वि.स वडा नं ५ (जुगल गाउपालीका वडा नं २) बस्ने बर्ष ५७ का पेमा लामा	रेडपाण्डाको चोरी शिकारी	रेडपाण्डाको छाला थान १ समेत	सिन्धुपाल्चोक जिल्ला अदालतमा पठाईएको
१४	१६/०७४/०७५	०७४/१२/१	स.सं.अ श्री अविनाश थापा मगरको जाहेरीले नेपाल सरकार	जिल्ला सिन्धुपाल्चोक जुगल गाउपालीका वडा नं ७ बस्ने बर्ष ३५ बर्षको निमा दोर्जे तामाङ, जिल्ला मोराङ उर्लावारी नगरपालीका वडा नं ६ बस्ने बर्ष ३० को यम बहादुर बस्नेत	स्याल जस्तो देखिने बन्यजन्तुको छाला ओसारपसार	स्यालको छाला थान १ समेत	धरौटि तारेखमा छाडीएको ।
१५	१७/०७४/०७५	०७५/३/६	सिमा प्रहरी चौकी टिमुरे रसुवाका प्र.नी दिलीप क्षेत्री समेतको जाहेरीले नेपाल सरकार	जिल्ला रसुवा गोसाईकुण्ड गा.पा. वडा नं.१ बस्ने बर्ष ३१ को ईमान घले ऐ.ऐ. बस्ने बर्ष २६ को जिल घले, जिल्ला रसुवा नौकुण्ड गा.पा. वडा नं.२ बस्ने बर्ष १९ को ममल तामाङ	यासागुम्बा जडीबुटिको अबैध ओसारपसार	यासागुम्बा ८१० ग्राम	धरौटि तारेखमा छाडीएको ।



अनुसूची: ११ आ.व ०६६/०६७ देखि आ.व ०७४/०७५ सम्मको वन्यजन्तुको मृत्यु तथा अन्य घटना

क्र.सं	वन्यजन्तुको नाम	फेला परेको स्थान	फेला परेको मिति	लिङ्ग	बयस्क	बच्चा	संख्या	घटनाको प्रकृति/कारण	कैफियत
१	चितुवा	धैबुङ, घुम्ती रसुवा	०६६/८/२३	भाले	✓		१	बिष सेवन	मासुमा बिष राखेर खुवाएको पोष्टमाटमबाट प्रमाणित भएको
२	चितुवा	कालीकास्थान रसुवा	०६६/८/२४	पोथी			१	बिष सेवन	मासुमा बिष राखेर खुवाएको पोष्टमाटमबाट प्रमाणित भएको
३	चितुवा	यार्सा ३ बडारे रसुवा	०६६/१०/२७	भाले			१	कालागतिले	
४	चितुवा	भोर्ले ३ रसुवा	०६६/११/३			✓	१	खुल्ल नसकेको	
५	वन विराले	सरमथली	०६७/१०/२१	भाले	✓		१	धारीलो हतियार प्रहार गरि मारेको	
६	हिड चितुवा	घोडातवेला	०६७/११/१२	पोथी			१	प्रकृतिक कारण	
७	चितुवा	लाङटाङ ७ रसुवा	०६७/११/२५				१	प्रकृतिक कारण	उमेर खुल्ल नसकेको
८	Civet Cat	लहरेपौवा रसुवा	०६८/९/२५	पोथी	✓		१	कुकुरले मारेको	पालेको वन म.सा.व.उ.स मा मृत फेला परेको
९	भालु	बाँदरे पोष्ट नजीक	०६८/११/२	भाले		✓	१		जिउदै घाइते अवस्थामा फेला पारी माउको साथमा छाडीएको
१०	चरीबाघ	खाम्जिम	०६८/११/१४	पोथी	✓		१	माउबाट छुटी भोकले मारेको हुन सक्ने	
११	रतुवा मृग	धुन्चे ९ नागु	०६८/१२/२४	पोथी	✓		१	मलसाप्राले मारेको	
१२	चरी बाघ	ब्रबल जंगल	०६९/१/२९	पोथी	✓		१		
१३	रतुवा मृग	स्याफ्रु ९ रसुवा	०६९/५/१	भाले	✓		१	मलसाप्राले मारेको	
१४	रतुवा मृग	घटे खोला	०६९/७/१४	भाले			१	कुकुरले टोकी घाइते बनाएको	उपचारको क्रममा मृत्यु भएको र भेटेनरी डाक्टर,अह्मिदमन गणका प्रतिनिधीहरुको रो हवरमा गाडीएको ।
१५	बाँदेल	श्री नारायण दल गण गणपति निवास नजिक	०७१/०७/२९	पोथी	✓		१	मृत अवस्थामा फेला परेको, प्राकृतिक कारणले मृत्यु भएको	निकुञ्जको हेडक्वाटर हाता भित्रको नर्सरी छेउमा खाडल खनी गाडिएको
१६	निर विरालो	पासाङ ल्हामु र तजमार्गको राम्चे क्षेत्रको परिचमपट्टि	०७१/०८/१२	भाले	✓		१	कालागतिले मृत्यु भएको	निकुञ्जको हेडक्वाटर हाता भित्रको नर्सरी छेउमा खाडल खनी गाडिएको

१७	बँदेल	ब्राबला चोक पोष्ट भन्दा अन्दाजी ४० मिटर तल जंगलमा	०७१/०८/१३	पोथी	✓	२ वटा	मृत अवस्थामा भेटिएको र २ वटा बँदेलको बच्चा समेत मृत अवस्थामा भेटिएको। जिल्ला पशु सेवा कार्यालय, रसुवाको रिपोर्ट अनुसार विषादीबाट मृत्यु भएको देखिन्छ	निकुञ्जको हेडक्वाटर हाता भित्रको नर्सरी छेउमा खाडल खनी गाडिएको
१८	हिमाली कालो भाला	भोलै गा.वि.स. थलागाड पाखा सामुदायिक वन क्षेत्र भित्र	०७१/११/१०		✓	१	कालगतिले मृत्यु भएको, सामुदायिक वनका अध्यक्षले उक्त सुचना निकुञ्जमा जानकारी गराएको	सरकारी सामान पित्त र छाला भिक्री जिन्सी बाँधी अन्य भागहरु निकुञ्ज हेडक्वाटर परिसरमा खाडल खनि गाडिएको
१९	डुस्सी	ब्राबला वन क्षेत्र	०७१/१२/०२	भाले	✓	१	कालगतिले मृत्यु भएको	निकुञ्जको हेडक्वाटर हाता भित्र खाडल खनि गाडिएको
२०	रतुवा मृग	टिमुरे वन क्षेत्र	०७१/१२/११	भाले	✓	१	कालगतिले मृत्यु भएको, सडी गलेको अवस्थामा फेला परेको	टिमुरे सुरक्षा पोष्टमा ल्याइ हाड, खोर र सिङ गाडिएको
२१	निर विरालो	लाडटाङ गा.वि.स. सिन्दुम पारी वन क्षेत्र	०७१/१२/२२			१	कालगतिले मृत्यु भएको, सडी गलेको अवस्थामा फेला परेको	
२२	रतुवा मृग	जिल्ला प्रहरी कार्यालय परिसर	०७२/४/२९	पोथी	✓	१	तारमा अल्फि मरेको	जिल्ला प्रहरी कार्यालयबाट निकुञ्ज कार्यालयलाई खबर गरी गाडिएको।
२३	चितुवा	लच्याङ-६ नुवाकोट	०७२/११/२४	भाले		१	खुल्ल नसकेको	संयुक्त गस्तिको क्रममा फेला परेको र खाडल खनि गाडिएको
२४	चितुवा	धैबुङ-६ रसुवा	०७३/१/२२	भाले		१	कालगतिले	स्थानीयले फेला पारी निकुञ्ज कार्यालयलाई जानकारी दिएको र नारायण दल गण, निकुञ्ज कर्मचारी र स्थानीयहरुको रोहबरमा सुरक्षित स्थानमा खाडल खनी गाडिएको।
२५	हस्पीलो	धैबुङ-३ रसुवा	०७३/५/१२	भाले	✓	१	बन्यजन्तुको आक्रमण	स्थानीय बासिन्दाले फेला पारी निकुञ्ज प्रशासनलाई जानकारी दिईएको र कालिकास्थान पोष्टमा खाडल खनी गाडीएको।
२६	रतुवा मृग	धुन्चे कार्यालयको नर्सरी	०७३/७/२५	भाले	✓	१	कालगतिले	कार्यालय परिसरमा मृत अवस्थामा फेला परेको र खाडल खनी गाडीएको
२७	जंगली बिरालो	घैयावारी सा.व धैबुङ-५ रसुवा	०७३/८/८	भाले		१	बन्यजन्तुको आक्रमण	नियमित गस्तिको क्रममा मृत अवस्थामा फेला परेको।



२८	रतुवा मृग	कार्यलय नजीकको पासाङ् ल्यामु राजमार्ग	०७३/९/१४	पोथी	✓	✓	१	सवारीसाधनको ठक्करबाट	निकुञ्ज कर्मचारी र नारायण दल गण को रोहबरमा खाडल खनी गाडीएको ।
२९	घोरल	टिमुरे २ रसुवा	०७४/१/१०	पोथी	✓		१	पैरोबाट खसेको	टिमुरेबाट उद्धार गरि उपचारको लागि जिल्ला पशु सेवा कार्यालय धुन्चे रसुवामा ल्याई उपचार गर्दैगर्दा मिति २०७४/१/११ गते मृत्यु भएको ।
३०	घोरल	तिम्बु सिन्धुपाल्चोक	०७४/१/२९	भाले	✓		१	पैरोबाट खसेको	घाईते अवस्थाको फेला पारी उपचार पश्चात जंगलमा छोडीएको ।
३१	निर बिरालो	लोकील वन क्षेत्र रसुवा	०७४/२/२६	भाले		✓	१	कालगतीले	गस्तिको क्रममा मृत अवस्थामा फेला पारे को
३२	निर बिरालो	रसुवागढी /भोटकोशी नदी किनार टिमुरे	०७४/४/२३	भाले		✓	१	भुसिया कुकुरको आक्रमण बाट	मृत अवस्थामा फेला पारेको
३३	घोरल	स्याफ्रुवेसी जाने बाटे, रसुवा	०७४/५/१०	भाले	✓		१	पासोमा परी मृत्यु भएको	अन्दाजी २ बर्षको
३४	घोरल	टिमुरे, रसुवा	०७४/१२/३०	भाले	✓		१	भिरबाट खसेर	अन्दाजी ५ बर्षको
३५	निर बिरालो	कालीका गाउपलीका कटुन्जे, रसुवा	०७५/१/१०	पोथी	✓		१	कालगतीले मरेको	गस्तिको क्रममा मृत अवस्थामा फेला पारे को
३६	वन विरालो	भोलें ५ रसुवा	०७५/१/१२	भाले र पोथी		✓	२		स्थानीयको सन्त बहादुर ग्लानको घरमा जिबीत फेला परेको र जंगलमा छोडिएको
३७	रतुवा मृग	कुटुमसाङ पोष्ट नजीक हेलम्बु गा.पा.७ सिन्धुपाल्चोक	०७५/२/१३	भाले	✓			जंगली जनावरको आक्रमणबाट	अन्दाजी बर्ष ५

अनुसूची : १२ मानव वन्यजन्तु डोन्ड तथा राहात सम्बन्धि बिबरण आ.व २०७४/०७५ सम्म

सि.नं	मिति	सम्बन्धित व्यक्तिको नाम	घटनास्थल ठेगाना /GPS location	घटना/क्षतिको बिबरण			मानवीय क्षति			क्षति गर्ने प्रजाती जनावर वा अन्य	राहत निर्देशिका अनुसार			मानव वन्यजन्तु डोन्ड घटाउन गरिएका प्रयासहरू	कैफियत
				बालीनालीको क्षति परिमाण	पशुधनको क्षति संख्या	घरगोठको क्षति संख्या	सामान्य घाइते जना	गम्भिर घाइते जना	मृत्यु जना		माग दावि गरिएको र कम	प्रदान गरिएको र कम	दिन बाँकी र कम		
१	२०२०/४/१५	तेन्जी वाड्दी तामाङ	धुन्चे १ रसुवा				१			भालु	०	५०००		"	"
२	२०१५/७/२२	रमेश कुमारी चिमिरे	लाहरेपौवा ३ रसुवा					१		भालु	०	५०००		"	"
३		मोहन कुमारी न्यौपाने को छोरा	धुन्चे ४ रसुवा					१		धरापमा परि	०	१००००	नियमित गस्ति/जनचेतना/धेरैवार निर्माण/राहत बितरण आदी		परिवन्धक मिति २०७३/३/२१ गते निर्णय गरि राहत रकम प्रदान गरिएको।
४	२०१७/७/१८	हेमानाथ चिमिरे	लाहरेपौवा ६ रसुवा					१		भालु	०	५०००		"	"
५	२०७३/३/२४	तोयानाथ आचार्य	लाहरेपौवा ३ रसुवा		५००					चिचुवा	२५००००	०		"	खोरमा चिचुवा पसि खुसुगु माएको
६	२०७३/७/२१	दावा फिन्जो तामाङ	बुद्धिम १ रसुवा					१		भालु	०	१५०००		"	परिवन्धक मिति २०७३/९/११ गते निर्णय गरि राहत रकम प्रदान गरिएको।
७	२०७३/८/३	लामा रेन्जेन तामाङ	स्याफु ३ रसुवा							चिचुवा	०	१००००		"	चरिहेको घोडालाई चिचुवाले आक्रमण गरि माएको र २०७३/९/११ गते निर्णय गरि राहत रकम प्रदान गरिएको।



८	२०७४/१/२९	नाम्पु दोर्जे तामाङ	स्याफ्रु ५ रसुवा	१	१	चितुवा	०	२०००		“	चरिहेको घोडालाई चितुवाले आक्रमण गरि माको र २०७४/३/१८ गते निष्पत्ति गरि गहल र क्रम प्रदान गरिएको।
९	२०७४/४/२	पेमा देवी लामा	हेलाम्बु गा.पा १, सि.पा	७ गोपनी को मकै		बदैला	२५०००	०		“	
१०	२०७४/४/२५	दुलीकान्छी लामा	हेलाम्बु गा.पा १, सि.पा	७ गोपनी को मकै		बदैला	१८०००	०		“	
११	२०७४/७/१८	पुर्ण बहादुर तामाङ	नौकुण्ड गा.पा ४ रसुवा		१	भालु	१०५०००	१०५०००		“	
१२	२०७४/१०/२	कर्मा दिन्डुप तामाङ	स्याफ्रु ५ रसुवा		१	चितुवा					चितुवाले बाखा मारेको
१३	२०७४/१०/५	ग्याल्जेन लामा	हेलाम्बु गा.पा १, सि.पा		२	चितुवा	३३०००	०		“	चितुवा ले २ वटा बाखा मारेको
१४	२०७५/२/१५	छिरिङ पेमा तामाङ	गोसाईकुण्ड गा.पा ४ रसुवा	४ गोपनी को आलु		बदैला	९५०००	०		“	
१५	२०७५/३/२७	कैशाङ तामाङ	कालीका गा.पा १ रसुवा		१	भालु	३५०००			“	
							५६१०००.०	७००००.०	१०५०००.०		

अनुसूची: १३ आ.व ०७४/०७५ मा अनुमति लिई निकुञ्ज तथा मध्यवर्ती क्षेत्रमा गरिएका अध्ययन अनुसन्धान सम्बन्धि विवरण

क्र.सं.	अनुसन्धानकर्ताको नाम	अध्ययन अनुसन्धानको विषय	सम्बन्धित संस्था	अध्ययन अवधि	स्थान
१	श्री मुक्तिराम पौड्याल (विद्यावारिधि तहमा अध्ययनरत)	Population Ecology and Harvesting sustainability of some important medicinal and Aromatic plants in Alpine Himalaya, Nepal	त्रिभुवन विश्वविद्यालय, वनस्पति शास्त्र, केन्द्रीय विभाग, कीर्तिपुर	1 September, 2015 देखि 1 September 2017	लाङटाङ, क्यान्जिङ, गोसाईकुण्ड क्षेत्र
२	सविना वली	Population status and Habitat utilization of Himalayan Thar of Langtang Valley	त्रिचन्द्र बहुमुखि क्याम्पस	7 April 2018 to 30 June 2018	लाङटाङ क्षेत्र
३	युवराज पोखरेल	Seed collection of Langtang Salla	सहायक वन अधिकृत वन बिभाग	२०७४/६/२० देखि २०७४/७/२५	लाङटाङ क्षेत्र
४	सुनिल खतिवडा	Monitoring impact of 2015 earthquake on primate species of Langtang Region of Nepal	Nepal Biodiversity Research Society	September, 2017 देखि March 2018 सम्म	लाङटाङ क्षेत्र
५	सरोज पन्थि	Modeling climate change impact on the distribution of the Redpanda in Nepal	University of Twente Netherland	September, 2017 देखि March 2018 सम्म	चोलाङपाटी क्षेत्र
६	तिलक थापामगर	Status of musk Deer in Lamtang National Park	Central department of Zoology	October, 2017 देखि August 2018 सम्म	लाङटाङ क्षेत्र
७	जय गोविन्द चौधरी/लिलाराम चारु	सुगन्धवालको QPM संकलन गर्ने	वनस्पति बिभाग काठमाडौं	२०७४/७/१६ देखि २०७४/७/२२	घोडातवेला/चन्दनबारी/धुन्चे देउराली क्षेत्र
८	अमन थापा	Glaciological and hydrological observation in Lamtang National Park	Kathmandu university	15 October, 2017 देखि 1 November 2017	लाङटाङ/गोसाईकुण्ड/धुन्चे
९	रामराज रिजाल	Exploring Plant species grown in winter in the south slope himalaya	The himalayan research center lainchaur kathmandu	30 november 2017 देखि 31 December 2018	लाङटाङ/गोसाईकुण्ड/धुन्चे
१०	Marina Makri	Trait and species distribution along the altitudinal gradients of the himalays , Nepal	Wageningen University of Netherland	15 november 2017 देखि 10 November 2018	चन्दनबारी/लौरीवाना क्षेत्र
११	सुर्य कुमार महर्जन	Climate effects on plant species distribution along the himalayan altitudinal gradients Nepal	Wageningen University of Netherland	15 november 2017 देखि 10 November 2018	चन्दनबारी/लौरीवाना क्षेत्र
१२	बिष्णु प्रसाद ढकाल	Trait and species distribution along the altitudinal gradients of the himalays , Nepal	Wageningen University of Netherland	15 november 2017 देखि 10 November 2018	चन्दनबारी/लौरीवाना क्षेत्र



क्र.सं.	अनुसन्धानकर्ताको नाम	अध्ययन अनुसन्धानको विषय	सम्बन्धित संस्था	अध्ययन अवधि	स्थान
१३	अमन थापा	Glaciological and hydrological observation in Lamtang National Park	Kathmandu university	19 April 2017 देखि 30 November 2017	लाङटाङ/गोसाईकुण्ड/धुन्चे
१४	संजिव लुईटेल	Taxonomic revision of genus Taraxacum F.G wigg(Asteraceae) of Nepal	Amrit Science Campus kathmandu	11 october 2017 देखि 12 october 2018 सम्म	चोलाङपाटि/गोसाईकुण्ड
१५	सविना ज्ञवाली	Taxonomic revision of genus Taraxacum F.G wigg(Asteraceae) of Nepal	Amrit Science Campus kathmandu	11 october 2017 देखि 12 october 2018 सम्म	चोलाङपाटि/गोसाईकुण्ड
१६	मुकुन्द भट्टराई	Effect of 2015 seismic crisis on the Co2 and radon discharge areas and hot spring in central and western Nepal	खानी तथा भुगर्भ बिभाग लैनचौर काठमाडौं	२०७४/९/२७ देखि २०७४/१०/१२	चिलिमे/छिमुरे/स्याफ्रुसवेसी
१७	प्रतिष्ठा क्षेत्र	Human Wildlife Survey In Lamtang National Park	IOF Pokhara	17 Feb 2018 to 30 july 2018	स्याफ्रु रसुवा
१८	सतिज चन्द्र पौडेल	Analysis of soil carbon in wetland of different physiographic region of Nepal	TU बनस्पति शास्त्र	२०७४ फागुन देखि २०७५ बैशाख सम्म	गोसाईकुण्ड क्षेत्र
१९	प्रा.सुबोध शर्मा (समेत ३ जना)	Inventory of benthic macro invertebrates in strams of Nepal	Kathmandu university	1st april 2018 to 30 oct 2018	
२०	अन्जु पौडेल	Ecology and impact of Ageratina adenophara in CHAL Nepal	TU बनस्पति शास्त्र	२०७५ असार देखि २०७६ जेष्ठ सम्म	टिमुरे, स्याफ्रु धुन्चे, आदी
२१	सिर्जना महर्जन	Ecology and management of Parthernium hysterothorus in centra Nepal	TU बनस्पति शास्त्र	२०७५ असार देखि २०७६ जेष्ठ सम्म	टिमुरे, स्याफ्रु धुन्चे, आदी
२२	दिपेन्द्र अधिकारी/शासांक पौडेल	Redpanda habitat assessment and monitoring in Lamtang National Park	Small Mammal Conservation and Research Foundation(SMCRF)	२०७४ कातिक देखि २०७५ असार सम्म	चोलाङपाटि क्षेत्र (लामटाङ राष्ट्रिय निकुञ्जको आर्थिक सहयोगमा)
२३	मनिष आचार्य	Status of Human wild boar conflict in Lamtang NP	IOF Pokhara	15 Feb 2018 to 15May 2018	ध्याङफेदी नुवाकोट/लामटाङ र राष्ट्रिय निकुञ्जको आर्थिक सहयोगमा
२४	बिष्णु प्रसाद पौडेल	Assessment of Human Monkey conflict In Lamtang National Parks	IOF Pokhara	15 Feb 2018 to 15May 2018	भोर्ले/धैबुङ/लहरेपौवा रसुवा लामटाङ राष्ट्रिय निकुञ्जको आर्थिक सहयोगमा



क्र.सं.	अनुसन्धानकर्ताको नाम	अध्ययन अनुसन्धानको विषय	सम्बन्धित संस्था	अध्ययन अवधि	स्थान
२५	आशिष त्रिपाठि	Human wildlife conflict in Lamtang National Parks	रेञ्जर लामटाङ र I.नि रसुवा	२०७४ श्रावण देखि २०७५ असार सम्म	शेर्माथाङ/कुटुमसाङ, सिन्धुपाल्चोक, लामटाङ राष्ट्रिय निकुञ्जको आर्थिक सहयोगमा
२६	आशिष त्रिपाठि	Strengthen community based monitoring of Musk deer	रेञ्जर लामटाङ र I.नि रसुवा	२०७४ असोज देखि २०७५ असार सम्म	लाङटाङ क्षेत्र, लामटाङ राष्ट्रिय निकुञ्जको तथा मध्यवर्ती क्षेत्र सहयोग आयोजनको आर्थिक सहयोगमा
२७	आशिष त्रिपाठि	Strengthen community based prey base monitoring of snow leopard	रेञ्जर लामटाङ र I.नि रसुवा	२०७४ असोज देखि २०७५ असार सम्म	लाङटाङ क्षेत्र, लामटाङ राष्ट्रिय निकुञ्जको तथा मध्यवर्ती क्षेत्र सहयोग आयोजनको आर्थिक सहयोगमा

सारांश :

- १) आ.व २०७१/२०७२ मा भएका अध्ययन अनुसन्धान संख्या : १२ वटा
- २) आ.व २०७२/२०७३ मा भएका अध्ययन अनुसन्धान संख्या : १६ वटा
- ३) आ.व २०७३/२०७४ मा भएका अध्ययन अनुसन्धान संख्या : १९ वटा
- ४) आ.व २०७४/२०७५ मा भएका अध्ययन अनुसन्धान संख्या : २७ वटा



अनुसूची: १४ LNPBZSP Program : IOA-01 LNP/2017-18 with lamtang National Park

S.N.	Activity Code	Fund Source	Activity name	Budget	Expanss during this period	Expanses previously Reported	Total expenses
1	1.2	WWF-UK-GGPH	Strengthen community based monitoring of priority species (red panda/musk deer and pary base monitoring of snow leopard (Himalayan Tahr)	300,000.00	180,000.00	120,000.00	300,000.00
2	1.4	WWF-UK-GGPH	Implement smart patrolling in protected area	200,000.00	150,000.00	50,000.00	200,000.00
3.1	1.5	WWF-UK-GGPH	Strengthen WCCB and enforcement agencies to control wildlife crimes (meetings, mobility, emergency operation, equipment, communication, informants)	486,440.00	232,340.00	254,100.00	486,440.00
3.2	1.5	WWF-UK-GGPH	Strengthen WCCB and enforcement agencies to control wildlife crimes (Equipment support for effective patrolling and documentation : Nikon COOLPIX P900 Camera)	78,000	78,000.00	0	78,000.00
3.3	1.5	WWF Australia (5T11)	Strengthen WCCB and enforcement agencies to control wildlife crimes (meetings, facilities, antipoaching, mobility)	282,000	282,000.00	-	282,000.00
4	1.7	WWF-UK-GGPH	Conduct need based patrolling/squad mobilization (including snare collection)	180,000.00	150,000.00	30,000.00	180,000.00
5	1.9	WWF-UK-GGPH	Sensitize enforcement officials on conservation and wildlife crime control	100,000	100,000.00	-	100,000.00
6	4.8	PIPAL EDU (5J22)	Implement Conservation awareness raising materials	37,000	37,000.00		37,000.00
7	4.3	PIPAL CCA	Enhance capacity on climate change adaptation (Sensitize/training/learning visits)	250,000.00	-	250,000.00	250,000.00
8	4.11	PIPAL SHL	Field technical support for implementation	120,000.00	120,000.00	-	120,000.00
9	4.11	PIPAL SHL	Travel/Quarterly Reporting Kathmandu	88,000	63,580.00	24,420.00	88,000.00
			Total	2,121,440.00	1,392,920.00	728,520.00	2,121,440.00

अनुसूची: १५ (क) मध्यवर्ती क्षेत्रहरूको हालको गाउँपालिकाको विवरण

सि.नं	मध्यवर्ती उपभोक्ता समितिको नाम	समितिको कार्यालय भवनको ठेगाना(पुरानो)	हालको ठेगाना
१	लाङटाङ	लाङटाङ गा.वि.स वडा नं ७ रसुवा	गोसाईकुण्ड गाउपालीका ४ रसुवा
२	बृदिम	बृद्धिम गा.वि.स वडा नं ८ रसुवा	गोसाईकुण्ड गाउपालीका ३ रसुवा
३	टिमुरे	टिमुरे गा.वि.स वडा नं ४ रसुवा	गोसाईकुण्ड गाउपालीका २ रसुवा
४	सुर्यकुण्ड(स्याफ्रु)	स्याफ्रु गा.वि.स वडा नं ९ रसुवा	गोसाईकुण्ड गाउपालीका ५ रसुवा
५	नौकुण्ड(धुन्चे)	धुन्चे गा.वि.स वडा नं ५ रसुवा	गोसाईकुण्ड गाउपालीका ६ रसुवा
६	राम्चे	राम्चे गा.वि.स वडा नं ९ रसुवा	कालीका गाउपालीका १ रसुवा
७	लहरेपौवा	लहरेपौवा गा.वि.स वडा नं ३ रसुवा	उत्तरगया गाउपालीका ५ रसुवा
८	धैबुङ	धैबुङ गा.वि.स वडा नं ५ रसुवा	कालीका गाउपालीका २ रसुवा
९	भोर्ले	भोर्ले गा.वि.स वडा नं ७ रसुवा	नौकुण्ड गाउपालीका ५ रसुवा
१०	यासा	यासा गा.वि.स वडा नं ७ रसुवा	नौकुण्ड गाउपालीका १ रसुवा
११	सरमथली	सरमथली गा.वि.स वडा नं ६ रसुवा	नौकुण्ड गाउपालीका ३ रसुवा
१२	पाङबुचोथान	गाउखर्क गा.वि.स वडा नं ९ नुवाकोट	दुप्चेश्वर गाउपालीका २ नुवाकोट
१३	ईन्द्रणि(घ्याङफेदि)	घ्याङफेदि गा.वि.स वडा नं ४ नुवाकोट	दुप्चेश्वर गाउपालीका १ नुवाकोट
१४	बछलादेवि(शिखरबेसि)	शिखरबेसि गा.वि.स वडा नं ६ नुवाकोट	दुप्चेश्वर गाउपालीका ७ नुवाकोट
१५	दुप्चेश्वरी(समुन्द्रटार,राउतबेसि)	समुन्द्रटार गा.वि.स वडा नं ७ नुवाकोट	दुप्चेश्वर गाउपालीका ६ नुवाकोट
१६	कल्पेश्वरी(उर्लेनी,रालुका,लर्च्याङ) कल्पेश्वरी(उर्लेनी,रालुका,लर्च्याङ)	उर्लेनी गा.वि.स वडा नं ६ नुवाकोट	तादी गाउपालीका १ नुवाकोट
१७	हयोलमो आमायाङग्रि	हेलम्बु गा.वि.स वडा नं ७ सिन्धुपाल्चोक	हेलम्बु गाउपालीका १ सिन्धुपाल्चोक
१८	होमाछो (बरुवा)	हेलम्बु गा.वि.स वडा नं ३ सिन्धुपाल्चोक	पाँचपोखरी थाङपाल २ सिन्धुपाल्चोक
१९	रेडपाण्डा (कीउल)	किउल गा.वि.स वडा नं ८ सिन्धुपाल्चोक	हेलम्बु गाउपालीका २ सिन्धुपाल्चोक
२०	दोर्जेलाक्पा (सेलाङ)	सेलाङ गा.वि.ससिन्धुपाल्चोक	जुगल गाउपालीका सिन्धुपाल्चोक
२१	लेन्सि	गोल्चे गा.वि.स वडा नं २ सिन्धुपाल्चोक	जुगल गाउपालीका २ सिन्धुपाल्चोक

अनुसूची: १५ (ख) मध्यवर्ती क्षेत्रहरूको हालको गाउँपालिकाहरूको पूर्ण विवरण

रसुवा

क) गोसाईकुण्ड गाउँपालिका

सि.नं	नाम	पद	वडा नं	सम्पर्क नं
१	कैसाङ नुर्पु तामाङ	अध्यक्ष		९८५११११८२९
२	कारग्याल्मो श्रेष्ठ	उपाध्यक्ष		९८४१९०३४५१
३	फुर्पु सोनाम तामाङ	वडाध्यक्ष	१	९८७०९६२२९५
४	दावा दिन्डुप तामाङ	वडाध्यक्ष	२	९८५१०३०७८९
५	लाक्पा ग्याल्बो तामाङ	वडाध्यक्ष	३	९८४३११४१३४



६	सुब्बा तामाङ	वडाध्यक्ष	४	९७५१०२७५५०
७	सिङ्गी दिन्डुप तामाङ	वडाध्यक्ष	५	९८१८३६२५८२
८	दावा सिदार वाइवा	वडाध्यक्ष	६	९८५११५८८२६

ख) कालिका गाउँपालिका

सि.नं	नाम	पद	वडा नं	सम्पर्क नं
१	सिताकुमारी पौडेल	अध्यक्ष		९८४१७०५४०५
२	भवानी प्रसाद न्यौपाने	उपाध्यक्ष		९८४१६११२७२
३	मालफुर्बा तामाङ	वडाध्यक्ष	१	९७४११८६३२२
४	विक्रम लोप्चन	वडाध्यक्ष	२	९८४१२०७५३६
५	पुष्पराज न्यौपाने	वडाध्यक्ष	३	९७४१३०९५९७
६	मङ्गलमान लो तामाङ	वडाध्यक्ष	४	९८१८७२६१३१
७	रामहरि देवकोटा	वडाध्यक्ष	५	९७४१०३४४७९

ग) नौकुण्ड गाउँपालिका

सि.नं	नाम	पद	वडा नं	सम्पर्क नं
१	नुर्पु साङबु तामाङ	अध्यक्ष		९८५१०३६७१७
२	सिर्जना लामा	उपाध्यक्ष		९८१३४४६५८४
३	कान्छा तामाङ	वडाध्यक्ष	१	९८१३७००७०२
४	लालसिंह नेकोर	वडाध्यक्ष	२	९८१८३०६७६४
५	मेम्बर थिङ तामाङ	वडाध्यक्ष	३	९८१८७०८२६७
६	शुक्रमान पाख्रीन	वडाध्यक्ष	४	
७	घोप्टे ग्याम्दान	वडाध्यक्ष	५	९७४१५०५१०८
८	धर्म बहादुर थोक्रा	वडाध्यक्ष	६	९८१८२५३३८५

घ) उत्तरगया गाउँपालिका

सि.नं	नाम	पद	वडा नं	सम्पर्क नं
१	उपेन्द्र राज लम्साल	अध्यक्ष		९८४१४८३१९६
२	चमेली गुरुङ	उपाध्यक्ष		९८०८०७९५०७
३	बम बहादुर तामाङ	वडाध्यक्ष	१	९८४३८६८३५४
४	खुवा बहादुर गुरुङ	वडाध्यक्ष	२	९७४१०३४१०९
५	लाल बहादुर तामाङ	वडाध्यक्ष	३	९७४४०९३८५३
६	केसर बहादुर बुलुन	वडाध्यक्ष	४	९८४१६६१७५२

७	ईश्वर थापा	वडाध्यक्ष	५	९८६०६८६४२४
---	------------	-----------	---	------------

नुवाकोट

क) तादी गाउपालीका

सि.नं	नाम	पद	वडा नं	सम्पर्क नं
१	नारायण पाण्डे	अध्यक्ष		९८४१४५९६५२
२	ईश्वरी उप्रेती	उपाध्यक्ष		९८४११६७२०७
३	नकुर दोङ्ग	वडाध्यक्ष	१	९८४११२६१८९
४	बचुराम तामाङ	वडाध्यक्ष	२	९८५१०६३३८८
५	मनोज कुमार उप्रेती	वडाध्यक्ष	३	९८६०६६७२०९
६	मुक्त बहादुर श्रेष्ठ	वडाध्यक्ष	४	९८४९००९४२१
७	बिष्णु प्रसाद अधिकारी	वडाध्यक्ष	५	९८५१२०२४११
८	केशव थापा	वडाध्यक्ष	६	९८५११३४४३७

ख) दुधेश्वर गाउपालीका

सि.नं	नाम	पद	वडा नं	सम्पर्क नं
१	योविन्द्र तामाङ	अध्यक्ष		९८५१०७१९५३, ९८६१६४२८७४
२	अन्जु आचार्य	उपाध्यक्ष		९८५११९८६११, ९८४९४५४६७५
३	नाक्साङ तामाङ	नि.वडाध्यक्ष	१	
४	दावा तामाङ	वडाध्यक्ष	२	
५	ध्रुवकर केसि	वडाध्यक्ष	३	९८४९३६५६६१
६	ईरमान तामाङ	वडाध्यक्ष	४	
७	सन्च तामाङ	वडाध्यक्ष	५	९८१८७९३४६७
८	किशोर आचार्य	वडाध्यक्ष	६	९८५११८७३८८
९	भेष बहादुर सिटौला	वडाध्यक्ष	७	

ख) सुर्यगढि गाउँपालीका

सि.नं	नाम	पद	वडा नं	सम्पर्क नं
१	सन्तमान घले	अध्यक्ष		९८५११४७४३२
२	मन्जु बुढाथोकी	उपाध्यक्ष		९८५१०६२०७८
३	ईमान सिं तामाङ	वडाध्यक्ष	१	९८४३६२९०९९
४	बासु अधिकारी	वडाध्यक्ष	२	९७४१०४२४३६
५	ऋषि बहादुर पौडेल	वडाध्यक्ष	३	९७४११३५०१७



६	राम कुमार गिरि	वडाध्यक्ष	४	९८४१९९०१२०
७	भैरब बहादुर अधिकारी	वडाध्यक्ष	५	९८४०५८९७६५

सिन्धुपाल्चोक

क) जुगल गाउँपालिका सिन्धुपाल्चोक

सि.नं	नाम	पद	वडा नं	सम्पर्क नं
१	होमनारायण श्रेष्ठ	अध्यक्ष		९७५१०००३३८८ ९८४३५२००००
२	शृजना तामाङ	उपाध्यक्ष		९७४१४७३२३८ ९८४३५०००००
३	कमल थापा	वडाध्यक्ष	१	९७४१३२५०६९
४	प्रताप लामा	वडाध्यक्ष	२	९७४१२५८२५१
५	सानुकान्छा तामाङ	वडाध्यक्ष	३	९७४१२५४९१२
६	प्रेम तामाङ	वडाध्यक्ष	४	९७४१५२५१८२
७	सनत कुमार अधिकारी	वडाध्यक्ष	५	९७४१४९१५६१
८	जंग तामाङ	वडाध्यक्ष	६	९८५१०५७६०८
९	दिल कुमार लामा	वडाध्यक्ष	७	९७४१३६३९४७ ९८५१०५७३७८

ख) पाँचपोखरी थाङपाल गाउँपालिका, सिन्धुपाल्चोक

सि.नं	नाम	पद	वडा नं	सम्पर्क नं
१	टासीलामा ह्याल्मो	अध्यक्ष		९८०३२७५८३६
२	सुनीता अधिकारी	उपाध्यक्ष		९८०३८०५४३७
३	सुर्यमान दोङ्ग	वडाध्यक्ष	१	९८०८०३२७७२
४	पासाङ लामा	वडाध्यक्ष	२	९८०३९१९५३५
५	डिमाछिरिङ तामाङ	वडाध्यक्ष	३	९६२११८१०७८
६	राम बहादुर तामाङ	वडाध्यक्ष	४	९८४३३२९९३१
७	काले गोले	वडाध्यक्ष	५	९६११०९४९५२
८	मान बहादुर तामाङ	वडाध्यक्ष	६	९८४१९६४६८७
९	साकी तामाङ	वडाध्यक्ष	७	९८५१०३७२३३
१०	बिष्णु खड्का	वडाध्यक्ष	८	९८०८७०२७००

ग) हेलम्बु गाउँपालिका, सिन्धुपाल्चोक

सि.नं	नाम	पद	वडा नं	सम्पर्क नं
१	निमा ग्याल्जेन शेर्पा	अध्यक्ष		९८५१०४८८४६
२	कोपीला पण्डित	उपाध्यक्ष		९८४९५४२४४७
३	मिङमार लामा	वडाध्यक्ष	१	९८६००७५९८४

४	छिरिङ ग्याल्बो लामा	वडाध्यक्ष	२	९८५११३६२७८
५	छिरिङ लामा	वडाध्यक्ष	३	९८४९२९८९८४
६	राजकुमार लामीछाने	वडाध्यक्ष	४	९८४९८५२४८२
७	हर्क बहादुर तामाङ	वडाध्यक्ष	५	९८४९२३२७४८
८	सुकुराम तामाङ(सुरेश)	वडाध्यक्ष	६	९८४९३८९९७९
				९८०३२४२००७
९	खेतनाथ घिमिरे	वडाध्यक्ष	७	९८४३०७९३३५

अनुसूची १६: मध्यवर्ती सामुदायिक वनको विवरण

सि. नं.	मध्यवर्ती सामुदायिक वनको नाम	ठेगाना	मध्यवर्ती उपभोक्ता समिति	क्षेत्रफल (हे)	हस्तान्तरण मिति	घरधुरी संख्या	जनसंख्या
१.	स्याउवारी मध्यवर्ती सामुदायिक वन	लहरेपौवा- ८, रसुवा	लहरेपौवा मध्यवर्ती उपभोक्ता समिति	१४१.८	२०६५/०१/२६	२२५	१०४१
२.	हाप्सिलेडाँडा चित्रेपानी मध्यवर्ती सामुदायिक वन	धैबुङ-६,७,८,९ भोर्ले-१, रसुवा	धैबुङ मध्यवर्ती उपभोक्ता समिति	११०	२०६५/०३/२०	५३५	३०५९
३.	पालेको मध्यवर्ती सामुदायिक वन	लहरेपौवा-१,२,३ रसुवा	लहरेपौवा मध्यवर्ती उपभोक्ता समिति	३४.२९	२०६५/०५/२०	२२७	१३८२
४.	धैयावारी मध्यवर्ती सामुदायिक वन	लहरेपौवा-८ धैबुङ-५,६,७ रसुवा	लहरेपौवा मध्यवर्ती उपभोक्ता समिति	२१	२०६५/०३/२०	३४०	११५६
५.	घडेरीडाँडा मध्यवर्ती सामुदायिक वन	भोर्ले-९, रसुवा	भोर्ले मध्यवर्ती उपभोक्ता समिति	१८.७३	२०६५/०३/२१	५२	३८२
६.	अर्चले पाखा मध्यवर्ती सामुदायिक वन	लहरेपौवा-५, रसुवा	लहरेपौवा मध्यवर्ती उपभोक्ता समिति	३३.६६	२०६५/०३/२१	२८	१५४
७.	पैरेवेशी मध्यवर्ती सामुदायिक वन	लहरेपौवा-५, रसुवा	लहरेपौवा मध्यवर्ती उपभोक्ता समिति	१२.४०	२०६५/०३/२१	८२	४८३
८.	सल्लाघारी लेक चिती पाखा मध्यवर्ती सामुदायिक वन	भोर्ले-५, रसुवा	भोर्ले मध्यवर्ती उपभोक्ता समिति	१०३.३७	२०६५/०३/२१	३२४	२०८३
९.	चौलाने पाखा मध्यवर्ती सामुदायिक वन	भोर्ले-४, रसुवा	भोर्ले मध्यवर्ती उपभोक्ता समिति	२२.३२	२०६५/०३/२१	१२८	७९९
१०.	फामचेत सालघारी मध्यवर्ती सामुदायिक वन	सरमथली-७, रसुवा	सरमथली मध्यवर्ती उपभोक्ता समिति	१५.६८	२०६५/०३/२३	५०	३३१
११.	रिन्जोड पाखा मध्यवर्ती सामुदायिक वन	भोर्ले-४, रसुवा	भोर्ले मध्यवर्ती उपभोक्ता समिति	१६.६८	२०६५/०३/२३	१३०	७२०
१२.	ताम्राङ आरूखर्क मध्यवर्ती सामुदायिक वन	यासा-८, रसुवा	यासा मध्यवर्ती उपभोक्ता समिति	३५		१३८	७६४
१३.	थलागाड पाखा मध्यवर्ती सामुदायिक वन	भोर्ले-३, रसुवा	भोर्ले मध्यवर्ती उपभोक्ता समिति	२९.७९	२०६५/०३/२५	१६२	९००



सि. नं.	मध्यवर्ती सामुदायिक वनको नाम	ठेगाना	मध्यवर्ती उपभोक्ता समिति	क्षेत्रफल (हे)	हस्तान्तरण मिति	घरधुरी संख्या	जनसंख्या
१४.	माहुर पाखा मध्यवर्ती सामुदायिक वन	यासा-९, रसुवा	यासा मध्यवर्ती उपभोक्ता समिति	२६.४२		७१	४४५
१५.	सुगा भञ्ज्याङ वाघेओडार मध्यवर्ती सामुदायिक वन	लहरेपौवा-३, रसुवा	लहरेपौवा मध्यवर्ती उपभोक्ता समिति	६५.२८	२०६५/०८/१०	१७६	१०१३
१६.	सिंहदेवी मध्यवर्ती सामुदायिक वन	धैबुङ-३, रसुवा	धैबुङ मध्यवर्ती उपभोक्ता समिति	२१.५२	२०६५/०८/१०	९४	५४१
१७.	गाईखर्क पाखा मध्यवर्ती सामुदायिक वन	सरमथली-६, रसुवा	सरमथली मध्यवर्ती उपभोक्ता समिति	४४.८०	२०६५/०८/१०	१४३	९४२
१८.	ढुङ्गे अम्फे पाखा मध्यवर्ती सामुदायिक वन	लहरेपौवा-७, रसुवा	लहरेपौवा मध्यवर्ती उपभोक्ता समिति	३७.२४	२०६५/०८/१०	७६	४१९
१९.	च्यनडाँडा, कुम्बु, वावियाडाँडा मध्यवर्ती सामुदायिक वन	भोर्ले-२,३ रसुवा	भोर्ले मध्यवर्ती उपभोक्ता समिति	३७.०४	२०६५/१०/२०	१३४	६९०
२०.	रूद्रादेवी मध्यवर्ती सामुदायिक वन	भोर्ले-७, रसुवा	भोर्ले मध्यवर्ती उपभोक्ता समिति	३१.३२	२०६५/१०/२०	४९	३१०
२१.	दनुस्वारा मध्यवर्ती सामुदायिक वन	सरमथली-२, रसुवा	सरमथली मध्यवर्ती उपभोक्ता समिति	५७.२८	२०६५/१०/२०	५९	३६१
२२.	घ्याङपाखा मध्यवर्ती सामुदायिक वन	सरमथली-९, रसुवा	सरमथली मध्यवर्ती उपभोक्ता समिति	५८.५६	२०६५/१०/२०	७६	४३९
२३.	छुर्तिपाखा कपथली मध्यवर्ती सामुदायिक वन	भोर्ले-३, रसुवा	भोर्ले मध्यवर्ती उपभोक्ता समिति	५१.०४	२०६५/१०/२०	११७	६२०
२४.	चनौटेपाखा सालघारी मध्यवर्ती सामुदायिक वन	भोर्ले-५, रसुवा	भोर्ले मध्यवर्ती उपभोक्ता समिति	३०.०८	२०६५/१०/२०	६२	३७८
२५.	च्यानडाँडा मध्यवर्ती सामुदायिक वन	भोर्ले-८, रसुवा	भोर्ले मध्यवर्ती उपभोक्ता समिति	३४.५६	२०६६/०४/२५	९४	४९४
२६.	रातोमाटे मध्यवर्ती सामुदायिक वन	लहरेपौवा-३, रसुवा	लहरेपौवा मध्यवर्ती उपभोक्ता समिति	१५.२०		८७	४६०
२७.	काभ्रेखोला मध्यवर्ती सामुदायिक वन	लहरेपौवा-४, रसुवा	लहरेपौवा मध्यवर्ती उपभोक्ता समिति	२१.५४		७०	३७२
२८.	तारूके महिला मध्यवर्ती सामुदायिक वन	धैबुङ-२, रसुवा	धैबुङ मध्यवर्ती उपभोक्ता समिति	५.९२		३९	२१३
२९.	लामाचेत महिला मध्यवर्ती सामुदायिक वन	भोर्ले-४, रसुवा	भोर्ले मध्यवर्ती उपभोक्ता समिति	२५.१२		१००	५६९
३०.	सिमलडाँडा मध्यवर्ती सामुदायिक वन	सरमथली-१,३ रसुवा	सरमथली मध्यवर्ती उपभोक्ता समिति	१४.०८		१४३	९५६
३१.	निकुभुमे मध्यवर्ती सामुदायिक वन	सरमथली-४, रसुवा	सरमथली मध्यवर्ती उपभोक्ता समिति	५१.३६	२०६६/०४/२५	१२८	८६६

सि. नं.	मध्यवर्ती सामुदायिक वनको नाम	ठेगाना	मध्यवर्ती उपभोक्ता समिति	क्षेत्रफल (हे)	हस्तान्तरण मिति	घरधुरी संख्या	जनसंख्या
३२.	ठूलो सालघारी मध्यवर्ती सामुदायिक वन	सरमथली-५, रसुवा	सरमथली मध्यवर्ती उपभोक्ता समिति	४५.२८	२०६६/०४/२५	१०५	५२६
३३.	आकाशदेवी मध्यवर्ती सामुदायिक वन	सरमथली-५, रसुवा	सरमथली मध्यवर्ती उपभोक्ता समिति	२.०४		१२७	८६०
३४.	धुसेनी सालघारी मध्यवर्ती सामुदायिक वन	सरमथली-६, रसुवा	सरमथली मध्यवर्ती उपभोक्ता समिति	३५.०४	२०६६/०४/२५	१४३	९५६
३५.	ब्राकलपाखा मध्यवर्ती सामुदायिक वन	सरमथली-८, रसुवा	सरमथली मध्यवर्ती उपभोक्ता समिति	१६.६४		७८	४५०
३६.	निग्लेनीपाखा मध्यवर्ती सामुदायिक वन	लहरेपौवा-४, रसुवा	लहरेपौवा मध्यवर्ती उपभोक्ता समिति	५७.६०	२०६६/०४/२५	७३	४०६
३७.	बुर्लुङपाखा मध्यवर्ती सामुदायिक वन	लहरेपौवा-६, रसुवा	लहरेपौवा मध्यवर्ती उपभोक्ता समिति	६६.०८		९८	५८४
३८.	नागीजोगी मुन्द्रा मध्यवर्ती सामुदायिक वन	शिखरवेशी-४,८,९ नुवाकोट	बच्छालादेवी मध्यवर्ती उपभोक्ता समिति	२६.५६	२०६७/०१/०२	८८	५०४
३९.	सल्लाघारी मध्यवर्ती सामुदायिक वन	शिखरवेशी-५,६,७ नुवाकोट	बच्छालादेवी मध्यवर्ती उपभोक्ता समिति	८.४८	२०६७/०१/०२	१०२	५४३
४०.	क्षेत्रावती मध्यवर्ती सामुदायिक वन	शिखरवेशी-५, नुवाकोट	बच्छालादेवी मध्यवर्ती उपभोक्ता समिति	१३.१२	२०६७/०१/०२		१०५
४१.	मौवाघारी मध्यवर्ती सामुदायिक वन	शिखरवेशी-३,४,६ नुवाकोट	बच्छालादेवी मध्यवर्ती उपभोक्ता समिति	३५.०४	२०६७/०१/०२	७५	४२६
४२.	दुच्चेश्वरी मध्यवर्ती सामुदायिक वन	राउतवेशी-७,८,९ समुन्द्रटार-७ शिखरवेशी-१, नुवाकोट	बच्छालादेवी मध्यवर्ती उपभोक्ता समिति	३२.१६	२०६७/०१/०२	३५९	२१४२
४३.	दाप्सुड नालुङ खर्क मध्यवर्ती सामुदायिक वन	इचोक-१, सिन्धुपाल्चोक	पाडबुजोहोथान मध्यवर्ती उपभोक्ता समिति	१६८.८०	२०६७/०२/१९	६२	७०८
४४.	ब्लाङ्जे डुच्चेय मध्यवर्ती सामुदायिक वन	इचोक-९, सिन्धुपाल्चोक	पाडबुजोहोथान मध्यवर्ती उपभोक्ता समिति	१४७.३६	२०६७/०२/१९	६२	७०८
४५.	चिरी गुम्बा मध्यवर्ती सामुदायिक वन	हेलम्बु-६, सिन्धुपाल्चोक	हयोल्मो आमा याङ्ग्री मध्यवर्ती उपभोक्ता समिति	१२०.०	२०६७/०२/१९		१३९
४६.	मणिराङ्जेन मध्यवर्ती सामुदायिक वन	हेलम्बु-६, सिन्धुपाल्चोक	हयोल्मो आमा याङ्ग्री मध्यवर्ती उपभोक्ता समिति	१७३.०	२०६७/०२/१९	३२	१५९



सि. नं.	मध्यवर्ती सामुदायिक वनको नाम	ठेगाना	मध्यवर्ती उपभोक्ता समिति	क्षेत्रफल (हे)	हस्तान्तरण मिति	घरधुरी संख्या	जनसंख्या
४७.	(शाङ्खी) दुडुराङ्कजेन मध्यवर्ती सामुदायिक वन	हेलम्बु-६, सिन्धुपाल्चोक	हयोल्मो आमा याङ्ग्री मध्यवर्ती उपभोक्ता समिति	१९१.०	२०६७/०२/१९	१२३	३२७
४८.	सर्काथली मध्यवर्ती सामुदायिक वन	हेलम्बु-७, सिन्धुपाल्चोक	हयोल्मो आमा याङ्ग्री मध्यवर्ती उपभोक्ता समिति	१६१.०	२०६७/०२/१९	५४	३१३
४९.	टोडके पाखा मध्यवर्ती सामुदायिक वन	सरमथली-६, रसुवा	सरमथली मध्यवर्ती उपभोक्ता समिति	६०.९६	२०६७/०४/११	४६	३०३
५०.	पाङ्से खर्क पाङ्बु मध्यवर्ती सामुदायिक वन	गाउँखर्क-८, नुवाकोट	पाङ्बुजोहोथान मध्यवर्ती उपभोक्ता समिति	६७.८४	२०६७/०४/११	४८	३४५
५१.	डाँडाखर्क मध्यवर्ती सामुदायिक वन	सरमथली-६, रसुवा	सरमथली मध्यवर्ती उपभोक्ता समिति	४.१२	२०६७/०५/०९	४६	३०१
५२.	बैकुण्ठ पाखा मध्यवर्ती सामुदायिक वन	सरमथली-५, रसुवा	सरमथली मध्यवर्ती उपभोक्ता समिति	१०१.४४	२०६७/०५/०९	५५	३२०
५३.	रोङ्गा डाँडा मध्यवर्ती सामुदायिक वन	स्याफ्रु-९, रसुवा	सूर्यकुण्ड मध्यवर्ती उपभोक्ता समिति	७०.५६	२०६७/११/०९	१०५	५२६
५४.	स्यो प्राकृतिक मध्यवर्ती सामुदायिक वन	स्याफ्रु-९, रसुवा	सूर्यकुण्ड मध्यवर्ती उपभोक्ता समिति	२८.१६	२०६७/११/०९	१०५	५०६
५५.	नमुना डाँडा मध्यवर्ती सामुदायिक वन	गाउँखर्क-७, नुवाकोट	पाङ्बुजोहोथान मध्यवर्ती उपभोक्ता समिति	१२६.०८	२०६७/११/०९	१३६	९८६
५६.	गुँदे दशमुरे मध्यवर्ती सामुदायिक वन	भोर्ले-८, रसुवा	भोर्ले मध्यवर्ती उपभोक्ता समिति	१०.०४	२०६७/११/०९	५५	३४२
५७.	सालघारी मध्यवर्ती सामुदायिक वन	सरमथली-रसुवा	सरमथली मध्यवर्ती उपभोक्ता समिति	१५.६८	२०६७/११/०९	५०	२६५
५८.	थापङ्क मध्यवर्ती सामुदायिक वन	गाउँखर्क-५, नुवाकोट	पाङ्बुजोहोथान मध्यवर्ती उपभोक्ता समिति	११३	२०६८/१२/१९	९२	३६८
५९.	देवी स्थान मध्यवर्ती सामुदायिक वन	गाउँखर्क-६, नुवाकोट	पाङ्बुजोहोथान मध्यवर्ती उपभोक्ता समिति	२४१.४२	२०६८/१२/१९	१५०	८४६
६०.	ठूलो गैरी चिसापानी मध्यवर्ती सामुदायिक वन	रालुका-१,२ नुवाकोट	कल्पेश्वरी मध्यवर्ती उपभोक्ता समिति	९७.७६	२०६८/१२/१९	११६	६६५
६१.	खापसिङ्क पाखा मध्यवर्ती सामुदायिक वन	उर्लेनी-१,२,५ नुवाकोट	कल्पेश्वरी मध्यवर्ती उपभोक्ता समिति	६२.४८	२०६८/१२/१९	११२	६६८
६२.	ब्रादर छहरे पाखा मध्यवर्ती सामुदायिक वन	उर्लेनी-६, नुवाकोट	कल्पेश्वरी मध्यवर्ती उपभोक्ता समिति	४७.३१	२०६८/१२/१९	१६४	९५२

सि. नं.	मध्यवर्ती सामुदायिक वनको नाम	ठेगाना	मध्यवर्ती उपभोक्ता समिति	क्षेत्रफल (हे)	हस्तान्तरण मिति	घरधुरी संख्या	जनसंख्या
६३.	विपिन चुली मध्यवर्ती सामुदायिक वन	उर्लेनी-७, नुवाकोट	कल्पेश्वरी मध्यवर्ती उपभोक्ता समिति	१८४.८४	२०६८/१२/१९	१२५	७२७
६४.	घले गाउँ पाखा मध्यवर्ती सामुदायिक वन	उर्लेनी-१, नुवाकोट	कल्पेश्वरी मध्यवर्ती उपभोक्ता समिति	३२५.६४	२०६८/१२/१९	२०१	१२२०
६५.	डण्डदेव मध्यवर्ती सामुदायिक वन	रालुका-९, नुवाकोट	कल्पेश्वरी मध्यवर्ती उपभोक्ता समिति	४४.११	२०६८/१२/१९	५९	३८५
६६.	महभिर-माला भञ्ज्याङ्ग मध्यवर्ती सामुदायिक वन	शिखरवेशी-१, नुवाकोट	बच्छालादेवी मध्यवर्ती उपभोक्ता समिति	१११.६६	२०६८/१२/१९	१३१	७२६
६७.	ठूलो पाखा मध्यवर्ती सामुदायिक वन	शिखरवेशी-३, नुवाकोट	बच्छालादेवी मध्यवर्ती उपभोक्ता समिति	३७.१७	२०६८/१२/१९	३८	२२४
६८.	नताङ खर्क मध्यवर्ती सामुदायिक वन	शिखरवेशी-३, नुवाकोट	बच्छालादेवी मध्यवर्ती उपभोक्ता समिति	२९.१८	२०६८/१२/१९	३४	२२६
६९.	दोर्जे फामो मध्यवर्ती सामुदायिक वन	हेलम्बु-१, ठूलोढुंगा, सिन्धुपाल्चोक	ह्योल्मो आमा याङ्ग्री मध्यवर्ती उपभोक्ता समिति	१८०.२८	२०६८	४१	२२६
७०.	थोडढोल क्षेत्रेन रिबर्मा मध्यवर्ती सामुदायिक वन	हेलम्बु-७, रिबर्मा, सिन्धुपाल्चोक	ह्योल्मो आमा याङ्ग्री मध्यवर्ती उपभोक्ता समिति	१३९.३७	२०६८	२६	१५४
७१.	डक्करमानी गोदाम मध्यवर्ती सामुदायिक वन	हेलम्बु-१, सिन्धुपाल्चोक	ह्योल्मो आमा याङ्ग्री मध्यवर्ती उपभोक्ता समिति	१९३.९२	२०६८	३६	२१८
७२.	ब्रादो मिलारेपा- "घ" मध्यवर्ती सामुदायिक वन	हेलम्बु-७, गोवागाड, सिन्धुपाल्चोक	ह्योल्मो आमा याङ्ग्री मध्यवर्ती उपभोक्ता समिति	१४२.७	२०६८	४१	२२५
७३.	ह्योल्मो लादो मध्यवर्ती सामुदायिक वन	हेलम्बु-१, सिन्धुपाल्चोक	ह्योल्मो आमा याङ्ग्री मध्यवर्ती उपभोक्ता समिति	१८७.६३	२०६८	३३	१९१
७४.	साडदाडसा मध्यवर्ती सामुदायिक वन	हेलम्बु-७, खुरचुड, सिन्धुपाल्चोक	ह्योल्मो आमा याङ्ग्री मध्यवर्ती उपभोक्ता समिति	१४५	२०७०	२५	१२५
७५.	खर्कलुङ मध्यवर्ती सामुदायिक वन	हेलम्बु-७, पारछुड, सिन्धुपाल्चोक	ह्योल्मो आमा याङ्ग्री मध्यवर्ती उपभोक्ता समिति	१४०	२०७०	३९	२०२
७६.	जेछ्छाङलिङ साङ्क फुटाङ (सेतीघ्याङ) मध्यवर्ती सामुदायिक वन	हेलम्बु-३, टासीथाङ, सिन्धुपाल्चोक	ह्योल्मो आमा याङ्ग्री मध्यवर्ती उपभोक्ता समिति	१५०	२०७०	४२	२६१
७७.	घाङ्ग्युल ढुप्पा काग्यु दोर्जे छ्याङ मध्यवर्ती सामुदायिक वन	हेलम्बु-२, घ्याङ्ग्युल, सिन्धुपाल्चोक	ह्योल्मो आमा याङ्ग्री मध्यवर्ती उपभोक्ता समिति	१५५	२०७०	४८	३५३



सि. नं.	मध्यवर्ती सामुदायिक वनको नाम	ठेगाना	मध्यवर्ती उपभोक्ता समिति	क्षेत्रफल (हे)	हस्तान्तरण मिति	घरधुरी संख्या	जनसंख्या
७८.	ककनी नादाड ल्हाफाब देचेन मध्यवर्ती सामुदायिक वन	हेलम्बु-९, ककनी, सिन्धुपाल्चोक	ह्योल्मो आमा याडग्री मध्यवर्ती उपभोक्ता समिति	९६	२०७०	२१	१५१
७९.	दोरिड म.उ.व.स	हेलम्बु ८, सिन्धुपाल्चोक	ह्योल्मो आमा याडग्री मध्यवर्ती उपभोक्ता समिति	६९.९१	बिधान/कार्ययो जना तयार भई हस्तान्तरण हुन बाँकी		११४
८०.	साडघाछोला म.उ.व.स	हेलम्बु ८, सिन्धुपाल्चोक	ह्योल्मो आमा याडग्री मध्यवर्ती उपभोक्ता समिति	५१.०९	बिधान/कार्ययो जना तयार भई हस्तान्तरण हुन बाँकी		४४२
८१.	उर्गेन ज्याडछु म.उ.व.स	हेलम्बु ९, सिन्धुपाल्चोक	ह्योल्मो आमा याडग्री मध्यवर्ती उपभोक्ता समिति	१२८.६२	बिधान/कार्ययो जना तयार भई हस्तान्तरण हुन बाँकी		१६०
८२.	नुर्पुगाउँ म.उ.व.स	हेलम्बु १, सिन्धुपाल्चोक	ह्योल्मो आमा याडग्री मध्यवर्ती उपभोक्ता समिति	४७४.०२	बिधान/कार्ययो जना तयार भई हस्तान्तरण हुन बाँकी		
८३.	छोडढोल म.उ.व.स	हेलम्बु ७, सिन्धुपाल्चोक	ह्योल्मो आमा याडग्री मध्यवर्ती उपभोक्ता समिति	१४९.३७	बिधान/कार्ययो जना तयार भई हस्तान्तरण हुन बाँकी		१५४

मध्यवर्ती धार्मिक सामुदायिक वनको विवरण

सि.नं.	मध्यवर्ती सामुदायिक वनको नाम	ठेगाना	मध्यवर्ती उपभोक्ता समिति	क्षेत्रफल (हे)	हस्तान्तरण मिति	घरधुरी संख्या	जनसंख्या
१.	कालिकामाई मध्यवर्ती धार्मिक सामुदायिक वन	धैबुड-५, ६ रसुवा	धैबुड मध्यवर्ती उपभोक्ता समिति	३.५६	२०६६/०४/२५	८९	४९१

अनुसूची १७: खर्कव्यवस्थापन समूह (Rangeland Management Committee)

क्र.स.	म.क्षे.उ.स.	समूहको नाम	ठेगाना
१	टिमुरे	गोन्डि लिरूड खर्क व्यवस्थापनउपसमिति	टिमुरे, रसुवा
२	लाडटाड	लाडटाड खर्क व्यवस्थापनउपसमिति	लाडटाड, रसुवा
३	वृद्धिम	पाडसाड खर्क व्यवस्थापनउपसमिति	वृद्धिम, रसुवा
४	राम्चे	राम्चे खर्क व्यवस्थापनउपसमिति	राम्चे, रसुवा
५	यासा	यासा खर्क व्यवस्थापन समूह	यासा, रसुवा

६	उर्लेनी	उर्लेनी खर्क व्यवस्थापनउपसमिति	उर्लेनी, नुवाकोट
७	घ्याङ्गफेदी,	तालुकेशरी खर्क व्यवस्थापन समूह	घ्याङ्गफेदी, नुवाकोट
८	हेलम्बु	हेलम्बु खर्क व्यवस्थापन समूह	हेलम्बु, सिन्धुपाल्चोक
९	रेडपाण्डा	सेर्माथाङ खर्क व्यवस्थापन समूह	क्यूल, सिन्धुपाल्चोक
१०	दोर्जे लाक्पा	पाँचपोखरी खर्क व्यवस्थापनउपसमिति	सेलाङ्ग, सिन्धुपाल्चोक

अनुसूची १८: समुदायमा आधारित चोरी शिकार नियन्त्रण समूह तथा हिउँचितुवा संरक्षण समिति (Community Based Anti Poaching Operation Unit & Snowleopard Conservation Committee)

सि.नं	मध्यवर्ती समिति	चोरी शिकारी समूहको नाम	ठेगाना	अध्यक्षको नाम	फोन नं
१	सूर्यकुण्ड	नादाङ्चे चोरी शिकार नियन्त्रण समूह	स्याफ्रुबेंशीगाविस ठूलो स्याफ्रु	नाक्पू दोर्जे तामाङ	९८१३३३९६३७
२	नौकुण्ड	टुल्कु छेलिङ् चोरी शिकार नियन्त्रण समूह	धुन्चे गाविस	सुमन लामा	९८४१०८४९४८
३	सूर्यकुण्ड	मिस्योङ् चोरी शिकार नियन्त्रण समूह	स्याफ्रुबेंशीगाविस	मिलनतामाङ	९७४१०२ ९३६३/९८४९७३५४७
४	सूर्यकुण्ड	गोसाईकुण्ड चोरी शिकार नियन्त्रण समूह	स्याफ्रुबेंशीगाविस, ठूलो भार्कु	टासी वाङ्गेल तामाङ	९८१३०३६०१८
५	बृद्धिम	खामजिङ् चोरी शिकार नियन्त्रण समूह	बृद्धिम गाविस, खामजिङ्	निमाग्याल्बो तामाङ	९८४३१७४८००
६	बृद्धिम	बृद्धिम चोरी शिकार नियन्त्रण समूह	बृद्धिम गाविस	बुजुङ तामाङ	
७	रेड पाण्डा	सेर्माथाङ्गचोरी शिकार नियन्त्रण समूह	सेर्माथाङ्ग, सिन्धुपाल्चोक	दिवाङ लामा	९८१३२६५४४८
८	दोर्जे लाक्पा	पाँचपोखरी चोरी शिकार नियन्त्रण समूह	सेलाङ्ग, सिन्धुपाल्चोक	सागे शेर्पा	९८०३९७५५७१
९	इन्द्रणी	घ्याङ्गफेदीचोरी शिकार नियन्त्रण समूह	घ्याङ्गफेदी, नुवाकोट	रञ्जमान तामाङ	९८०११३२९६६
१०	हेलम्बु	हेलम्बु चोरी शिकार नियन्त्रण समूह	हेलम्बु गाविस	मीडमार लामा	९८०८०९७७५८
११	बच्छलादेवी	शिखरवेशीचोरी शिकारी नियन्त्रण समूह	शिखरवेशीगाविस, नुवाकोट	मानबहादुर तामाङ	९८६११०१३२६८
१२	यासा	पलगोदी चोरी शिकारी नियन्त्रण समूह	यासा गाविस, रसुवा	फुर्पा नेप्कोर तामा	९८२३२७४४१५
१३	टिमुरे	टिमुरे हिउँचितुवा संरक्षण समिति	टिमुरे गाविस, रसुवा	निमा दोर्जे घले	९७४१५२१८५१
१४	लाङटाङ	लाङटाङ हिउँचितुवा संरक्षण समिति	लाङटाङ गाविस, रसुवा	छिम्बेल तामाङ	०१०६७०४६२
१५	नौकुण्ड	कादो खर्क चोरी शिकारी नियन्त्रण समूह	धुन्चे गाविस	छोवाङ सेनाम वाईवा	९८१३६२६६७७/९८६१२२४५६६



क्र.स.	म.क्ष.उ.स.	इको क्लबको नाम	विद्यालयको नाम	ठेगाना
१	धैबुड	कालिका इको क्लब	श्री कालिका हिमालय उ.मा.वि	धैबुड, रसुवा
२	नौकुण्ड	प्रकृति इको क्लब	श्री रसुवा मा.वि	धुन्चे, रसुवा
३	सरमथली	फूलबारी इको क्लब	श्री निरकु भूमे मा.वि	सरमथली, रसुवा
४	भोर्ले	हरियाली इको क्लब	श्री भागेश्वरी मा.वि	भोर्ले, रसुवा
५	सूर्यकुण्ड	लालीगुराँस प्रकृति इको क्लब	श्री श्यामे वाडफेल मावि	स्याफ्रुवेंशी, रसुवा
६	धैबुड	सुन्धरा इको क्लब	श्री सुन्धारा मा.वि	धारापानी, रसुवा
७	धैबुड	नमुना इको क्लब	श्री नीलकण्ठ नमुना मा.वि	जीवजीवे, रसुवा
८	लहरेपौवा	हिमालयन इको क्लब	श्री नवविजयी महेन्द्र मावि	भलायडाँडा, रसुवा
९	लहरेपौवा	कल्पवृक्ष इको क्लब	श्री नीलकण्ठ उ.मा.वि	बोगटीटार, रसुवा
१०	नौकुण्ड	हाईल्याड रेडपान्डा इको क्लब	श्री हाईल्यान्ड बोर्डिङ स्कुल	धुन्चे, रसुवा
११	राम्चे	लालीगुराँस इको क्लब	श्री सेतीभूमे मा.वि	राम्चे, रसुवा
१२	हेलम्बु	जनजागृति इको क्लब	श्री गोल्मा देवीमा.वि	हेलम्बु, सिन्धुपाल्चोक
१३	रेडपाण्डा	याडरीमा इको क्लब	श्री याडरीमा बोर्डिङ स्कुल	सेर्माथाड, क्युल, सिपा
१४	हेलम्बु	डिङ्धा राडजेन इको क्लब	श्री मेलम्बि घ्याड मा.वि	मेलम्बि घ्याड, सिपा
		लाडटाड क्षेत्र इको क्लब सञ्जाल समिति	श्री रसुवा मावि	धुन्चे, रसुवा

सहकारी संस्था (Co-operatives)

क्र.स.	म.क्ष.उ.से	समूहको नाम	ठेगाना	स्थापना
१	सूर्यकुण्ड	रेडपान्डा बचत तथा ऋण सहकारी संस्था	स्याफ्रुवेंशी, रसुवा	२०६७
२	सूर्यकुण्ड	चौरी खर्क कृषि सहकारी संस्था लि.	स्याफ्रु -२ ब्रावल, रसुवा	२०६७
३	लहरेपौवा	मध्यवर्ती संरक्षण बचत तथा ऋण सहकारी संस्था लि.	लहरेपौवागाविस, रसुवा	२०६८
४	टिमुरे	डक्कार थाङ्गु कृषि सहकारी संस्था लि.	टिमुरे गाविस, रसुवा	२०७०
५	नौकुण्ड	श्रमिक संरक्षण बचत तथा ऋण सहकारी संस्था लि.	धुन्चे गाविस, रसुवा	२०७०
६	सरमथली	बन देवी सहकारी संस्था लि.	सरमथलीगाविस, रसुवा	२०७०

अनुसूची १५: लामटाड राष्ट्रिय निकुञ्ज, (२०७१/२०७६) मध्यवर्ती उपभोक्ता समितिका अध्यक्षहरूको नामावली

सि.नं	मध्यवर्ती उपभोक्ता समितिको नाम	जिल्ला	अध्यक्षको नाम	फोन नं	समिति गठन मिति
१	लाडटाड	रसुवा	टासी तामाड	९८६०९५६३५७	२०७१/५/३०
२	बृदिम	रसुवा	मिप्साड तामाड	९८१८५९७२३३	२०७१/९/२८
३	टिमुरे	रसुवा	थार्पा ग्याल्बु घले	९७४११८६४७४	२०७१/८/२१
४	सूर्यकुण्ड(स्याफ्रु)	रसुवा	पेमा दोर्जे तामाड	९७४१२३७९९४	२०७१/१२/२
५	नौकुण्ड(धुन्चे)	रसुवा	टेम्पा नुर्पु तामाड	९७४१२३६६४४	२०७१/११/१२
६	राम्चे	रसुवा	निर्मला तामाड	९८६३८४९५११	२०७१/८/९
७	लहरेपौवा	रसुवा	उत्तम थापा	९७४१०२०४७४	२०७१/९/२०
८	धैबुड	रसुवा	राधिका न्यौपाने	९८४९५६२१२२	२०७२/५/१४

९	भोर्ले	रसुवा	खुप प्रसाद ढकाल	९७४१२३७८७८	२०७१/११/२६
१०	यासा	रसुवा	सुक बहादुर तामाड	९७४१०८६७९३	२०७१/१२/१०
११	सरमथली	रसुवा	टिकारामा वाईवा	९८१३२६९११३	२०७१/११/१०
१२	पाडबुचोथान	नुवाकोट,सि.पा	दोर्जे तामाड	९८४१८९३५२१	२०७१/१०/२
१३	ईन्द्रणी(ध्याडफेदी)	नुवाकोट	नरेश तामाड	९६११०६३३०४ ९८१३१२७४४१	२०७१/९/१३
१४	बछ्लादेवी(शिखरबेसी)	नुवाकोट	राजन बुढाथोकी	९८१८३६९१३८	२०७१/९/१७
१५	दुच्चेश्वरी(समुन्द्रटार, राउतबेसी)	नुवाकोट	बिर बहादुर तामाड	९८४१८०१३६८	२०७१/९/४
१६	कल्पेश्वरी(उर्लेनी, रालुका, लच्याड)	नुवाकोट	दिपक खनाल	९८४१२१९५७७	२०७१/८/२६
१७	हयोल्मो आमायाडग्री	सिन्धुपाल्चोक	केशाड लामा	९८४३७६२७२८	२०७१/९/२६
१८	होमाछो (बरूवा)	सिन्धुपाल्चोक	पेमा शेर्पा	९८०८८८२६९५ ९८०३०८१२६६	२०७१/१०/२५
१९	रेडपाण्डा (कीउल)	सिन्धुपाल्चोक	कर्मा लामा	९८०८२१७२६५	२०७१/११/१
२०	दोर्जेलाम्पा (सेलाड)	सिन्धुपाल्चोक	किशोर लामा	९८१८३७८४४४	२०७१/११/७
२१	लेन्सी	सिन्धुपाल्चोक	रेशम दोङ्ग	९७४१०६४१३६	२०७१/११/१५

अनुसूची २०: बिगतदेखि हालसम्म निकुञ्ज तथा मध्यवर्ती क्षेत्रबाट वितरण भएको वन पैदावार परिमाणको विवरण

क्र.स.	आ.व.	काठ (क्यु. फिट)	दैवि प्रकोप (क्यु. फिट)		ढुंगा (क्यु. मिटर)	वालुवा (क्यु. मिटर)	दाउरा (चट्टा)	रोडा (क्यु. मिटर)	ग्राबेल (क्यु. मिटर)
			काठ	व्यक्ति संख्या					
१.	०६२/६३	३,२७८	१००	२	७१३	१४८	२१		
२.	०६३/६४	३,५१०	१५०	३	२९०	-	२३		
३.	०६४/६५	४,९२५	४६०	३	६९५.८१	९०	८		
४.	०६५/६६	७,५५०	५२५	७	२२८	३९५	१६		
५.	०६६/६७	११,४२०	५७०	७	१,३०३	१४५	१८		
६.	०६७/०६८	१५,८००	५७०	११	१,०१३	७४१	२२		
७.	०६८/६९	६,७२९.५	४१०	६	१,६२०	७५५	२१		
८.	०६९/०७०	८,८२३.४२	५८०	११	१,३१९	७५७.८	१५		
९.	०७०/०७१	१०,२६५.७७	२००	२	३,१६०.२३	१,८१३	२१	१४०	२००
१०.	०७१/०७२	२५,५४१.७७			१,०८३	९७२	२२		
११.	०७२/०७३	७०००			४३५	६७०	३०		



१२	०७३/०७४	८४६२३०		६६७	४७०	१६८	
१३	०७४/०७५	४८००		११७२	८३५	१७	

नोट : वन पैदावार शुल्क (१३% भ्याट बाहेक)

काठ - खोटे सल्ला रू २००/- प्रति क्यु. फिट, गोब्रे सल्ला रू १००/- प्रति क्यु. फिट

ढुंगा/वालुवा - रू ५२१२ प्रति घन मिटर

निगालो - रू १५१- प्रति भारी

अनुसूची २१: लाङटाङ राष्ट्रिय निकुञ्ज मध्यवर्ती क्षेत्र उपभोक्ता समितिको कार्यसमिति पदाधिकारीहरूको नामावली

१) लाङटाङ मध्यवर्ती क्षेत्र उपभोक्ता समिति, लाङटाङ, रसुवा

क्र.सं.	नामथर	पद	लिङ्ग	ठेगाना	कैफियत
१	टासि तामाङ	अध्यक्ष	पु	लाङटाङ	
२	फुर्पु तामाङ	उपाध्यक्ष	म	लाङटाङ	
३	ग्याल्बु तामाङ	सचिव	पु	लाङटाङ	
४	सोनाम साङ्बु तामाङ	कोषाध्यक्ष	पु	लाङटाङ	
५	सोनाम तामाङ	सदस्य	पु	लाङटाङ	
६	ग्याल्बु तामाङ	सदस्य	पु	लाङटाङ	
७	लाक्पा लामा	सदस्य	पु	लाङटाङ	
८	दावा ग्याल्मो	सदस्य	पु	लाङटाङ	
९	नुर्पु तामाङ	सदस्य	पु	लाङटाङ	
१०	दाम्जे तामाङ	सदस्य	म	लाङटाङ	
११	कैसाङ डोल्मा तामाङ	सदस्य	म	लाङटाङ	
१२	छेटेन तामाङ	सदस्य		लाङटाङ	
१३	दावा तामाङ	सदस्य		लाङटाङ	

२) टिमुरे मध्यवर्ती क्षेत्र उपभोक्ता समिति, टिमुरे, रसुवा

क्र.सं.	नामथर	पद	लिङ्ग	ठेगाना	सम्पर्क नं
१	श्री थार्पा ग्याल्बु	अध्यक्ष	पु	टिमुरे	९७४११८६४७४
२	श्रीमति पेम्वा जाङ्गमो घले	उपाध्यक्ष	म	टिमुरे	
३	कामी सेदार घले	सचिव	पु	टिमुरे	
४	लक्ष्मी तामाङ	कोषाध्यक्ष	म	टिमुरे	
५	श्री कामी तामाङ	सदस्य	पु	टिमुरे	
६	श्री करसाङ तामाङ	सदस्य	म	टिमुरे	
७	श्री कामी ग्याल्बोतामाङ	सदस्य	पु	टिमुरे	

३) बृद्धिम मध्यवर्ती क्षेत्र उपभोक्ता समिति बृद्धिम

क्र.सं.	नामथर	पद	लिङ्ग	ठेगाना	सम्पर्क नं
१	मिप्साङ तामाङ	अध्यक्ष	पु	बृद्धिम	९८१८५९७२३३
२	दोर्जे लामा	उपाध्यक्ष	पु	बृद्धिम	
३	छिरिङ निमा तामाङ	सचिव	म	बृद्धिम	

क्र.सं.	नामथर	पद	लिङ्ग	ठेगाना	सम्पर्क नं
४	मिडमार लामा	कोषाध्यक्ष	पु	बृद्धिम	
५	दावा छोम्पा तामाङ	सदस्य	म	बृद्धिम	
६	कैसाङ तामाङ	सदस्य	पु	बृद्धिम	
७	पेमा तामाङ	सदस्य	म	बृद्धिम	
८	डवाङ तामाङ	सदस्य	पु	बृद्धिम	
९	निमा साङ्मु तामाङ	सदस्य	म	बृद्धिम	
१०	बुट्टी तामाङ	सदस्य	म	बृद्धिम	
११	दावा भाङ्बो लामा	सदस्य	पु	बृद्धिम	
१२	टासि तामाङ	सदस्य	पु	बृद्धिम	

४) सुर्यकुण्ड मध्यवर्ती क्षेत्र उपभोक्ता समिति, स्याफु, रसुवा

क्र.सं.	नामथर	पद	लिङ्ग	ठेगाना	सम्पर्क नं
१	पेमा दोर्जे तामाङ	अध्यक्ष	पु	स्याफु -३	९७४१२३७१९४
२	ग्याल्बो घले	उपाध्यक्ष	पु		
३	विनिता तामाङ	सचिव	म	स्याफु -१	
४	दावा सोनाम तामाङ	कोषाध्यक्ष	पु	स्याफु -८	
५	भुन्दिमा तामाङ	सदस्य	पु	स्याफु -२	
६	किप्पा तामाङ	सदस्य	पु	स्याफु -३	
७	सुकुमाया तामाङ	सदस्य	म		
८	पासाङ तामाङ	सदस्य	म		
९	याङ्गरी तामाङ	सदस्य			
१०	राजु तामाङ	सदस्य	पु		
११	फिञ्जो तामाङ	सदस्य	पु	स्याफु -७	

५) नौकुण्ड मध्यवर्ती क्षेत्र उपभोक्ता समिति, धुन्चे, रसुवा

क्र.सं.	नामथर	पद	लिङ्ग	ठेगाना	सम्पर्क नं
१	टेम्पा नुर्पु तामाङ	अध्यक्ष	पु	धुन्चे -३	९७४१२३६६४४
२	दावा याङ्जेन तामाङ	उपाध्यक्ष	म	धुन्चे -९	
३	सुकु ग्याल्बो घले	सचिव	पु	धुन्चे -१	
४	कामी तुलु तामाङ	कोषाध्यक्ष	पु	धुन्चे -४	
५	छिरीङ ग्याल्मो घले	सदस्य	पु	धुन्चे -१	
६	दावा बुटि घले	सदस्य	म	धुन्चे -२	
७	दावा सोनाम तामाङ	सदस्य	पु	धुन्चे -२	
८	मिडमर पाल्मो घले	सदस्य	म	धुन्चे -३	
९	लाक्चि तामाङ	सदस्य	म	धुन्चे -४	
९	कर्मो याङ्जेन तामाङ	सदस्य	म	धुन्चे -८	



१०	ग्याल दोर्जे तामाङ	सदस्य	पु	धुन्चे -९
----	--------------------	-------	----	-----------

६) राम्चे मध्यवर्ती क्षेत्र उपभोक्ता समिति राम्चे, रसुवा

क्र.सं.	नामथर	पद	लिङ्ग	ठेगाना	सम्पर्क नं	कैफियत
१	मालफुर्वा तामाङ	अध्यक्ष	पु			कालिका गाउ पालीका वडा नं १ को वडाध्यक्षमा निर्वाचित
२	निर्मला तामाङ	उपाध्यक्ष	म	राम्चे		कार्यवाहक अध्यक्ष
३	दावा पुर्वा तामाङ	सचिव	पु	राम्चे		
४	कान्छिमाया तामाङ	कोषाध्यक्ष	म	राम्चे		
५	निकला लिम्बु	सदस्य	म	राम्चे		
६	करबुट्टि तामाङ	सदस्य	म	राम्चे		
७	साङ्मिडमार तामाङ	सदस्य	म	राम्चे		
८	दावा ग्याल्मो तामाङ	सदस्य	म	राम्चे		
९	लामा नुर्पु स्याङवो	सदस्य	पु	राम्चे		
१०	लासा बुट्टि तामाङ	सदस्य	म	राम्चे		
११	योलासा ग्लान	सदस्य	पु	राम्चे		

७) लहरेपौवा मध्यवर्ती क्षेत्र उपभोक्ता समिति, लहरेपौवा, रसुवा

क्र.सं.	नामथर	पद	लिङ्ग	ठेगाना	सम्पर्क नं
१	उत्तम बहादुर थापा	अध्यक्ष	पु	लहरेपौवा - ९	९७४१०२०४७४
२	पासाङ थिङ	उपाध्यक्ष	पु	लहरेपौवा - ८	
३	सोमलाल लवट	सचिव	पु	लहरेपौवा - १	
४	मिना कुमारी न्यौपाने	कोषाध्यक्ष	म	लहरेपौवा - ४	
५	कमला आचार्य	सदस्य	म	लहरेपौवा - २	
६	अजिता आचार्य	सदस्य	म	लहरेपौवा - ३	
७	कमला ग्लान	सदस्य	म	लहरेपौवा - ४	
८	तेज बहादुर घले	सदस्य	पु	लहरेपौवा - ५	
९	विन्दा वि.क.	सदस्य	म	लहरेपौवा - ९	

८) धैबुङ मध्यवर्ती क्षेत्र उपभोक्ता समिति धैबुङ गा.वि.स, रसुवा

क्र.सं.	नामथर	पद	लिङ्ग	ठेगाना	सम्पर्क नं	कैफियत
१	राधिका न्यौपाने	अध्यक्ष	म	धैबुङ-१	९८४९५६२१२२	
२	पुतलि तामाङ	उपाध्यक्ष	म	धैबुङ-८		
३	लालमाया तामाङ	सचिव	म	धैबुङ-२	९७४१२२४४९६	
४	पुष्पाज न्यौपाने	कोषाध्यक्ष		धैबुङ-१	९७४१३०९५९७	कालिका गाउपालीका वडा नं ३ को अध्यक्षमा निर्वाचित भएको
५	बिर बहादुर तामाङ	सदस्य		धैबुङ-९		

क्र.सं.	नामथर	पद	लिङ्ग	ठेगाना	सम्पर्क नं	कैफियत
६	अजिता तामाड	सदस्य	म	धैबुड-९		
७	चुडामणि पौडेल	सदस्य		धैबुड-८		
८	गीता घिमिरे	सदस्य	म	धैबुड-२	९८०८४६५९३२	कालिका गाउपालीका वडा नं ३ को महिला सदस्यमा निर्वाचित भएको
९	गणेश वि.क		पु	धैबुड-४		कालिका गाउपालीका वडा नं ३ को सदस्यमा निर्वाचित भएको
१०	ज्ञानुमाया तामाड		म	धैबुड-७	०१०५४२०४९	
११	खड्कमाया न्यौपाने		म	धैबुड-४		
१२	ज्ञानु न्यौपाने		म	धैबुड-५		
१३	निर्मला तामाड		म	धैबुड-३	९७४११२५१८९	

५) भोर्ले मध्यवर्ती क्षेत्र उपभोक्ता समिति भोर्ले, रसुवा

क्र.सं.	नामथर	पद	लिङ्ग	ठेगाना	सम्पर्क नं
१	खुप प्रसाद ढकाल	अध्यक्ष	पु	भोर्ले -८	९७४१२३७८७८
२	सोम बा. तामाड	उपाध्यक्ष	पु	भोर्ले -६	
३	नेत्र प्रसाद लामिछाने	सचिव	पु	भोर्ले -१	
४	सुन्तली माया घले	कोषाध्यक्ष	म	भोर्ले -४	नौकण्ड गाउपालीका वडा नं ५ को महिला सदस्यमा निर्वाचित भएको
५	भरत वि.क.	सदस्य	पु	भोर्ले -९	
६	लक्ष्मी रैला	सदस्य	म	भोर्ले -८	
७	सेती माया ग्लान	सदस्य	म	भोर्ले -४	
८	जुनी माया घले	सदस्य	म	भोर्ले -१	
९	विष्णु ब. ग्लान	सदस्य	पु	भोर्ले -५	
१०	सुनी माया ग्यानी	सदस्य	म	भोर्ले -५	
११	चनमाया ग्याम्दान	सदस्य	म	भोर्ले -७	
१२	करिना तामाड	सदस्य	म	भोर्ले -६	
१३	हिरा देवि देवकोटा	सदस्य	म	भोर्ले -९	

१०) यासाँ मध्यवर्ती क्षेत्र उपभोक्ता समिति यासाँ,

क्र.सं.	नामथर	पद	लिङ्ग	ठेगाना	सम्पर्क नं
१	सुक ब. तामाड	अध्यक्ष	पु	यासाँ -१	९७४१०८६७९३
२	रिसावाड्दी तामाड	उपाध्यक्ष	पु	यासाँ -४	
३	योराना तामाड नेगी	सचिव	म	यासाँ -६	
४	सक्ते नेकोर	कोषाध्यक्ष	पु	यासाँ -३	
५	फुर्पा डोल्मा लोप्चन	सदस्य	म	यासाँ -१	
६	भिमलाल थोक्रा	सदस्य	पु	यासाँ -२	
७	रिता तामाड	सदस्य	म	यासाँ -५	



क्र.सं.	नामथर	पद	लिङ्ग	ठेगाना	सम्पर्क नं
८	पासाड बुटि तामाड	सदस्य	म	यार्सा -८	
९	लामो लोप्चन	सदस्य	म	यार्सा -६	
१०	मिण्डु लामा तामाड	सदस्य	म	यार्सा -२	
११	लालमाया तामाड	सदस्य	म	यार्सा -३	

११) सरमथली मध्यवर्ती क्षेत्र उपभोक्ता समिति सरमथली,

क्र.सं.	नामथर	पद	लिङ्ग	ठेगाना	सम्पर्क नं
१	टिका राम वाईबा	अध्यक्ष	पु	सरमथली ३	९८१३२६९११३
२	सेती माया पाखिन	उपाध्यक्ष	म	सरमथली	
३	श्याम लाल डंगोल	सचिव	पु	सरमथली	
४	राम प्रसाद नेगी	कोषाध्यक्ष	पु	सरमथली	
५	ज्ञान बहादुर वाईबा	सदस्य	पु	सरमथली	
६	गोसाई ग्लान	सदस्य	पु	सरमथली	
७	सोनाम तामाड	सदस्य	पु	सरमथली	
८	मीना डंगोल	सदस्य	म	सरमथली	
९	मैते थिड	सदस्य	पु	सरमथली	
१०	श्रीमाया तामाड	सदस्य	म	सरमथली	
११	सानुमाया वाईबा	सदस्य	म	सरमथली	
१२	चादँनी बुलुन	सदस्य	म		
१३	शान्ति तामाड	सदस्य	म		

१२) कल्पेश्वरी मध्यवर्ती क्षेत्र उपभोक्ता समिति उर्लेनी, नुवाकोट

क्र.सं.	नामथर	पद	लिङ्ग	ठेगाना	सम्पर्क नं
१	दिपक खनाल	अध्यक्ष	पु	उर्लेनी ७	९८४१२१९५७७
२	शेर बहादुर तामाड	उपाध्यक्ष	पु	रालुका २	
३	राजेश गौतम	सचिव	पुरुष	रालुका १	
४	कन्चना तामाड	कोषाध्यक्ष	महिला	उर्लेनी ७	
५	बिन्दा तामाङ्ग	सदस्य	महिला	रालुका ८	
६	सप्तमाया श्रेष्ठ	सदस्य	महिला	उर्लेनी ३	
७	सुर्यमाया पाखिन	सदस्य	महिला	लच्याड ५	
८	नानीमाया ओझा	सदस्य	महिला	उर्लेनी ९	
९	कृष्ण बहादुर सुनुवार	सदस्य	पुरुष	लच्याड ५	
१०	हर्कमान तामाड	सदस्य	पुरुष	रालुका ३	
११	धन बहादुर तामाड	सदस्य	पुरुष	उर्लेनी १	
१२	जित बहादुर तामाड	सदस्य	पुरुष	उर्लेनी ५	
१३	गोकर्ण बहादुर पाण्डे	सदस्य	पुरुष	रालुका ९	

१३) दुप्चेश्वरी मध्यवर्ती क्षेत्र उपभोक्ता समिति समुन्द्रटार, नुवाकोट

क्र.सं.	नामथर	पद	लिङ्ग	ठेगाना	सम्पर्क नं
१	बिर बहादुर तामाङ	अध्यक्ष	पु		९८४१८०१३६८
२	बिमला श्रेष्ठ	उपाध्यक्ष	म		
३	यम बहादुर तामाङ	सचिव	पु		
४	विशोक कुमार तामाङ	कोषाध्यक्ष	पु		
५	वेदनाथ आचार्य	सदस्य	पु		
६	सानुकान्छी लामा	सदस्य	म		
७	पार्वती तामाङ	सदस्य	म		
८	श्रृजना तामाङ	सदस्य	म		
९	मारफुली तामाङ	सदस्य	म		
१०	शेर बहादुर तामाङ	सदस्य	पु		

१४) बच्छलादेवी मध्यवर्ती क्षेत्र उपभोक्ता समिति शिखरवेँसी, नुवाकोट

क्र.सं.	नामथर	पद	लिङ्ग	ठेगाना	सम्पर्क नं
१	राजन बुढाथोकी	अध्यक्ष	पु	शिखरवेँसी -३	९८१८३६९१३८
२	मुईमेन्दो तामाङ	उपाध्यक्ष	पु	शिखरवेँसी -८	
३	दिनेश पण्डित	सचिव	पु	शिखरवेँसी -६	
४	मोहन बहादुर थापा	कोषाध्यक्ष	पु	शिखरवेँसी -४	९६११०५२६६३
५	सीता पण्डित	सदस्य	म	शिखरवेँसी -४	
६	शिर मेन्दो तामाङ	सदस्य	म	शिखरवेँसी -९	९६११०९२५४०
७	लाम्पा दोर्जे तामाङ	सदस्य	पु	शिखरवेँसी -२	९८४३४७९३९५
८	द्रौपती थापा	सदस्य	म	शिखरवेँसी -१	
९	रीता सिटौला	सदस्य	म	शिखरवेँसी -५	
१०	हस्त बहादुर तामाङ	सदस्य	पु	शिखरवेँसी -८	
११	बिकेश पण्डित	सदस्य	पु	शिखरवेँसी -५	
१२	सुनमाया तामाङ	सदस्य	म	शिखरवेँसी -७	९६११०१५५३०
१३	सुमित्रा थापा	सदस्य	म	शिखरवेँसी -६	

१५) इन्द्रेणी मध्यवर्ती क्षेत्र उपभोक्ता समिति घ्याङ्फेदी, नुवाकोट

क्र.सं.	नाम थर	पद	लिङ्ग	ठेगाना	सम्पर्क नं
१	नरेश तामाङ	अध्यक्ष	पु	घ्याङ्फेदी -६	९८१३१२७४४१
२	सुविदार तामाङ	उपाध्यक्ष	पु	घ्याङ्फेदी	
३	मीन बहादुर तामाङ	सचिव	पु	घ्याङ्फेदी	
४	सुन बहादुर तामाङ	कोषाध्यक्ष	पु	घ्याङ्फेदी -८	
५	सनाम शेर्पा	सदस्य	पु	घ्याङ्फेदी-१	
६	सुकुमान तामाङ	सदस्य	पु	घ्याङ्फेदी	



क्र.सं.	नाम थर	पद	लिङ्ग	ठेगाना	सम्पर्क नं
७	निरा तामाङ	सदस्य	म	घ्याङ्फेदी	
८	छोपेमा शेर्पा	सदस्य	म	घ्याङ्फेदी	
९	फुलमाया तामाङ	सदस्य	म	घ्याङ्फेदी	
१०	सेतिमाया तामाङ	सदस्य	म	घ्याङ्फेदी -४	
११	सानोकान्छि तामाङ	सदस्य	म	घ्याङ्फेदी	
१२	नुर्कि तामाङ	सदस्य	म	घ्याङ्फेदी	
१३	लामिन तामाङ	सदस्य	म	घ्याङ्फेदी	

१६) पाङ्बुजोहोथान मध्यवर्ती क्षेत्र उपभोक्ता समिति गाँउखर्क, नुवाकोट

क्र.सं.	नामथर	पद	लिङ्ग	ठेगाना	सम्पर्क नं
१	दोर्जे तामाङ	अध्यक्ष	पु		९८४१८९३५२१
२	दावा छिरिङ तामा	उपाध्यक्ष	पु		९८१८४८७७४८
३	लाहुल शेर्पा	सचिव	पु		९८०८२०८६१३
४	सुम्जयो शेर्पा	कोषाध्यक्ष	म		९८१३८४७६५७
५	विवि तामाङ	सदस्य	म		९८०८९३९२३५
६	विवि शेर्पा	सदस्य	म		९६२१५४९०२
७	मिरा तामाङ	सदस्य	म		९८४३४७९३९५
८	राम ब. तामाङ	सदस्य	पु		९८०३७६९१२०
९	लालमान तामाङ	सदस्य	पु		९८४१९६८२६९
१०	वाङ्दोर्जे तामाङ	सदस्य	पु		९८६००६५२९४
११	दावा तामाङ	सदस्य	पु		९६११०१२४२५
१२	कान्छिमाया तामाङ	सदस्य	म		९६११०१५३०
१३	पेम्जोम शेर्पा	सदस्य	म		०११६९०५९३

१७) ह्योल्मो आमा याङ्ग्री मध्यवर्ती क्षेत्र उपभोक्ता समिति हेलम्बु गा.वि.स सिन्धुपाल्चोक

क्र.सं.	नामथर	पद	लिङ्ग	ठेगाना	सम्पर्क नं	कैफियत
१	मिडमार लामा	अध्यक्ष	पु	हेलम्बु ७	९८६००७५९८४	हेलम्बु गाउपालीका वडा नं १ को वडाध्यक्षमा निर्वाचित भएको
२	दावा जाङ्बु शेर्पा	उपाध्यक्ष	पु	हेलम्बु ६		
३	केसाङ लामा	सचिव	पु	हेलम्बु ९	९८४३७६२७२८	कार्य बाहक अध्यक्ष
४	दावा छिरिङ लामा	कोषाध्यक्ष	पु	हेलम्बु १		
५	मिडमार लामा	सदस्य	म	हेलम्बु ८		
६	खिना शेर्पिनी	सदस्य	म	हेलम्बु ३		
७	गाकी शेर्पिनी	सदस्य	म	हेलम्बु ६		
८	मिडमार शेर्पा	सदस्य	म	हेलम्बु ७		
९	पेम्वा दोर्जे शेर्पा	सदस्य	पु	हेलम्बु-२		

क्र.सं.	नामथर	पद	लिङ्ग	ठेगाना	सम्पर्क नं	कैफियत
१०	कामीसिङ शेर्पा	सदस्य	पु	हेलम्बु-४		
११	सोनाम लामा	सदस्य	पु	हेलम्बु ५		
१२	लार्केल लामा	सदस्य	पु	हेलम्बु ६		
१३	छिनडलेमा लामा	सदस्य	पु	हेलम्बु ७		

१८) रेडपाण्डा मध्यवर्ती क्षेत्र उपभोक्ता समिति किउल गा.वि.स. सिन्धुपाल्चोक

क्र.सं.	नामथर	पद	लिङ्ग	ठेगाना	सम्पर्क नं
१	कर्मा लामा	अध्यक्ष	पु	क्यूल	९८०८२१७२६५
२	फूर्पा दोर्जे लामा	उपाध्यक्ष	पु	क्यूल	
३	नोनो लामा	सचिव	पु	क्यूल	
४	खेण्डो लामा	कोषाध्यक्ष	म	क्यूल	
५	याङजेन लामा	सदस्य	म	क्यूल	
६	कान्छिमाया लामा	सदस्य	म	क्यूल	
७	ल्हाबुटी लामा	सदस्य	म	क्यूल	
८	टसि छिरिङलामा	सदस्य	पु	क्यूल	
९	पासाङ लामा	सदस्य	पु	क्यूल	

१९) होमाछो मध्यवर्ती क्षेत्र उपभोक्ता समिति बरुवा गा.वि.स. सिन्धुपाल्चोक

क्र.सं.	नामथर	पद	लिङ्ग	ठेगाना	सम्पर्क नं
१	पेमा शेर्पा	अध्यक्ष	पु	बरुवा	९८०८४९७६३०
२	मंगले तामागं	उपाध्यक्ष	पु	बरुवा	
३	पूर्ण ब. लोप्चन	सचिव	पु	बरुवा	
४	सागें शेर्पीनी	कोषाध्यक्ष	म	बरुवा	
५	पासाङ स्याङबो	सदस्य	म	बरुवा	
६	साङगे शेर्पा	सदस्य	पु	बरुवा	
७	धने लोप्चन	सदस्य	पु	बरुवा	
८	छेक्याप तामाङ	सदस्य	पु	बरुवा	
९	नुर्कि शेर्पा	सदस्य	म	बरुवा	
१०	फूर्पा शेर्पा	सदस्य	म	बरुवा	
११	पाल्मे स्याङबो	सदस्य	म	बरुवा	

२०) दोर्जे लाक्पा मध्यवर्ती क्षेत्र उपभोक्ता समिति, सेलाङ्, सिन्धुपाल्चोक

क्र.सं.	नामथर	पद	लिङ्ग	ठेगाना	सम्पर्क नं
१	किशोर लामा	अध्यक्ष	पु	स्याउले १	९८१८३७८४४४
२	सिता तामाङ	उपाध्यक्ष	म	सेलाङ	
३	पदम बहादुर लामा	सचिव	पु		
४	नोरसाङ शेर्पा	कोषाध्यक्ष	म		



क्र.सं.	नामथर	पद	लिङ्ग	ठेगाना	सम्पर्क नं
५	इन्द्र बहादुर गुरूड	सदस्य	पु	सेलाङ	
६	लोप्साङ शेर्पा	सदस्य	पु		
७	मिना तामाङ	सदस्य	म		
८	मिन बहादुर श्रेष्ठ	सदस्य	पु		
९	सम्भना श्रेष्ठ	सदस्य	म		
१०	हेल बहादुर विश्वकर्मा	सदस्य	पु		
११	पुतली विश्वकर्मा	सदस्य	म		
१२	पदम बहादुर श्रेष्ठ	सदस्य	पु	स्याउले ४	
१३	रमिला श्रेष्ठ	सदस्य	म	स्याउले ४	९८१८८१९३२३४
१४	इमान तामाङ	सदस्य	पु	सेलाङ	
१५	लखन तामाङ	सदस्य	पु		

२१) लेन्स मध्यवर्ती क्षेत्र उपभोक्ता समिति गोल्चे गा.वि.स, सिन्धुपाल्चोक

क्र.सं.	नामथर	पद	लिङ्ग	ठेगाना	सम्पर्क नं
१	रेशम दोङ्ग	अध्यक्ष	पु	गोल्चे १	९७४१०६४१३६
२	कामि शेर्पा	उपाध्यक्ष	पु	गुम्बा ९	
३	अम्बर बहादुर सिलवाल	सचिव	पु	गोल्चे २	९७४१३१३८२७
४	बहादुर शेर्पा	कोषाध्यक्ष	पु	गोल्चे ८	९७४१२७२९२८
५	पेमा शेर्पा	सदस्य	पु	गुम्बा ९	
६	लाक्पा लामा दोङ्ग	सदस्य	पु	गोल्चे १	
७	सितामाई गोले	सदस्य	पु	गोल्चे ३	
८	डेमा लामा दोङ्ग	सदस्य	पु	गोल्चे २	

अनुसूची २२: लामटाङ राष्ट्रिय निकुञ्ज अन्तरगत रहेका मध्यवर्ती उपभोक्ता समितिहरूको घरधुरी तथा जनसंख्या विवरण :

सि.नं	म.उ.समितिको नाम	ठेगाना	समूह संख्या	कार्यसमिति सदस्य संख्या	घरधुरी संख्या	जनसंख्या		
						महिला	पुरुष	जम्मा
१	लाडटाङ	रसुवा	९	१३ जना	११२	२१९	२३६	४५५
२	बृदिम	रसुवा	९	१३ जना	१५४	३८१	४०१	७८५
३	टिमुरे	रसुवा	६	७ जना	१०५	२६६	२७५	५४१
४	सुर्यकुण्ड(स्याफ्रु)	रसुवा	८	११ जना	५५३	८९१	९०२	१७९३
५	नौकुण्ड(धुन्चे)	रसुवा	९	११ जना	३९२	९२२	१००३	१९२५
६	राम्चे	रसुवा	९	११ जना	६३३	१४८६	१५१०	२९९६

७	लहरेपौवा	रसुवा	९	९ जना	१५११	३५४२	३५०६	७०४८
८	धैबुङ	रसुवा	९	१३ जना	१३३६	३३८३	३४४१	६८२४
९	भोर्ले	रसुवा	९	१३ जना	१३९७	३६४९	३६०९	७४५८
१०	यासा	रसुवा	९	११ जना	१०४७	२६२५	२७४६	५३७१
११	सरमथली	रसुवा	९	१३ जना	७८६	२००८	२०८१	४०८९
१२	पाडबुजोहोथान	नुवाकोट,सि.पा	९	१३ जना	७९१	२०१०	२०१७	४०२७
१३	ईन्द्रणी (घ्याङफेदी)	नुवाकोट	९	१३ जना	६९५	१६८२	१७१२	३३९४
१४	बछलादेवी(शिखरबेसी)	नुवाकोट	९	१३ जना	७९८	२२१८	२२९९	४५१७
१५	दुच्चेश्वरी(समुन्द्रटार,राउतबेसी)	नुवाकोट	५	१० जना	५२९	१०९२	११०७	२१९९
१६	कल्पेश्वरी (उर्लेनी, रालुका, लच्याङ)	नुवाकोट	१८	१३ जना	१९२१	५६५३	५४८५	१११३८
१७	हयोल्मो आमायाडग्रि	सिन्धुपाल्चोक	१६	१३ जना	७६४	२०७३	२१२६	४१९९
१८	होमाछो (बरूवा)	सिन्धुपाल्चोक	७	११ जना	३३२	८६३	९३१	१७९४
१९	रेडपाण्डा (कीउल)	सिन्धुपाल्चोक	८	९ जना	२७५	८८९	९०३	१७९२
२०	दोर्जेलाक्पा (सेलाङ)	सिन्धुपाल्चोक	८	१५ जना	४२२	११६८	११५३	२३२१
२१	लेन्सि	सिन्धुपाल्चोक	७	८ जना	४१०	१२४८	१२९३	२५४१
जम्मा			१९१		१४,९६३	३८,२६८	३८,९३६	७७,२०७

अनुसूची २३: यस कार्यालयमा कार्यरत कर्मचारीहरूको नामावली

सि.नं.	कर्मचारीको नाम, थर	पद	फोन नं.	कार्यरत पोष्ट/हाल दरबन्दी रहेको स्थान
१	श्री यूवराज रेग्मी	प्र.सं.अ.	९७५१०११८५५ ९८५१०१४०८९	Head office
२	श्री सुर्य खड्का	स.सं.अ.	९८४७६३३०४०/९८०२०३००७१	Head office\timbu sector
३	श्री अविनाश थापा मगर	स.सं.अ.	९८५५०४६०४०	timure sector
४	श्री शिवलाल गैरे	स.सं.अ.	९८५५०१९५३४/९८०२०३००७२	Head office
५	श्री रमेश बस्नेत	रेन्जर	९७४१०८६७७५, ९८०२०३९२५३	Head office
६	श्री अजित पराजुली	रेन्जर	९८४५२८६६८७, ९८०२०३९२५५	Head office
७	श्री नितेन्द्र कुमार सिंह	रेन्जर	९८४४२९०७९१	Head office
८	श्री बिष्णु प्रसाद पौडेल	रेन्जर	९८५१२११८९०	kutumsang post
९	श्री आशिष त्रिपाठी	रेन्जर	९८५११८०८५	Timbu sector
१०	पदम बहादुर रोकाया	रेन्जर	९८४९४८५०१७	shikharbesi post
११	श्री शुनिल राउत	रेन्जर	९८४१८९७४२२	Tempathan post
१२	श्री दिपक कुमार चन्द	रेन्जर	९८५८०५१९७६	Timure post

१३	श्री तिलकुमारी अधिकारी	ना.सु	९८४९३२३८६०	Head office
१४	दुर्गा परियार	खरिदार	९८४३३५७२३५	Head office
१५	दिपकराज जोशी	खरिदार	९८४८४२१६५५	Timbu sector
१६	ललन पण्डित	खरिदार	९८६०८१३३६१	Timure post
१७	श्री केशवराज भेटवाल	सि.गेम.	९८६०१३८४९१, ९७४१०५९७२५	Head office
१८	श्री छेम्बेल लामा	सि.गेम.	९८०३९०९११६	sermathang
१९	श्री आङतेम्बा तामाङ	सव ईन्जि.	९८६०९१८६७५, ९८०८५९९५०२	Head office
२०	श्री धन बहादुर घले	गेमस्काउट	९७४१४१४६५५	Head office
२१	श्री खामसुङ तामाङ	गेमस्काउट	९७४१३०९६६७,	Syafrubesi
२२	श्री लवकुमार ढकाल	गेमस्काउट	९८४९८८६५६५	Timbu sector
२३	श्री ध्रुव पण्डित	गेमस्काउट	९८०८९९३३४	kalikasthan
२४	श्री हेम प्रसाद भट्टराई	गेमस्काउट	९८४९८५३२९५	Bandare
२५	श्री रेवती प्र. देवकोटा	गेमस्काउट	९८१८६२०९९८	lokil
२६	श्री छिरिपासा भोट	गेमस्काउट	९७४२११५११५, ९८६२३२७०१५	Head office
२७	शेषनाथ भट्टराई	का.करार	९८६०६२१२०७, ९७४१४४०१४३	Head office
२८	मान ब. थापा मगर	ह.स.चा.	९८५११५६२९७	Head office
२९	जित ब. तामाङ	ह.स.चा.	९८६००५६६८३	Head office

नयाँ गेमस्काउटको विवरण

क्र.स.	नाम	जिल्ला	फोन नं.	कार्यरत पोष्ट/हाल दरवन्दी रहेको स्थान
१	तिर्थराज छत्याल	हुम्ला	९४८३५५७७२१	लोकील पोष्ट
२	धिरज खत्री	जुम्ला	९८४९४५३७७४	लोकील पोष्ट
३	नरेश खत्री	जुम्ला	९८६०११७६२३	लोकील पोष्ट
४	सुरेन्द्र लामा	काठमाडौँ	९८६०१४३२७२	तिम्बु पोष्ट
५	विष्णुदत्त भट्ट	कैलाली	९८६३४६४५४१	तिम्बु पोष्ट
६	दिपक बहादुर धमेना	बझाङ	९८१०६९६७१९	तिम्बु पोष्ट
७	डिल बहादुर भाम	मुगु	९७४१४९१४३६	राम्चे पोष्ट
८	मन बहादुर बुढा	मुगु	९८६६९९१००७	राम्चे पोष्ट
९	जित बहादुर तामाङ	भोजपुर	९८४२२१२४८२	बाँदरे पोष्ट
१०	विकाश मेयोडबा	पाँचथर	९८०८९२६२२२	बाँदरे पोष्ट
११	राजेन्द्र बहादुर सिंह	जाजरकोट	९८४४८३२३२७	तुलो स्याफ्रु

१२	शिव शंकर अचार्य	खोटाड	९८६६३२७३३६	टुलो स्याफ्रु
१३	रामहरी दहाल	धनुषा	९८४४४६०९७८	टुलो स्याफ्रु
१४	तिलक प्रसाद पाण्डे	जुम्ला	९८४८३२९९९५	कालीकास्थान पोष्ट
१५	विमला ढकाल	पाँचथर	९८४२६६४९३८	कालीकास्थान पोष्ट
१६	संगिता लम्साल	धादिङ	९८४३३८०६४६	कालीकास्थान पोष्ट
१७	नरेन्द्र महतो	रौतहट	९८६५२९१८३०	स्याफ्रुवेसी पोष्ट
१८	राम विश्वास यादव	विश्रामपुर १ रौतहट	९८४५२३३५९	स्याफ्रुवेसी पोष्ट
१९	गोविन्द थारु	रुपन्देही	९८६७३२५९४६	टिमुरे पोष्ट
२०	चन्द्रकला अर्याल	गुल्मी	९८६७०२८४५७	टिमुरे पोष्ट
२१	लक्ष्मी देवी अचार्य	खोटाड	९८६०४७९०५३	टिमुरे पोष्ट
२२	देवी बहादुर शाही	कालिकोट	९८४८२९१९६२	घोडातवेला पोष्ट
२३	राजेश शाही	दैलेख	९८४८२७५८६६	घोडातवेला पोष्ट
२४	दिपराज शाही	कालिकोट	९८६६७००७१४३	घोडातवेला पोष्ट
२५	लोक बहादुर तामाङ	ओखलढुङ्गा	९८४३८१८०३६	टेम्पाथान पोष्ट
२६	लोकेन्द्र बोहरा	कञ्चनपुर	९८४९०९६२८०	टेम्पाथान पोष्ट
२७	राकेश तामाङ	नुवाकोट	९८२३७६३२६४	टेम्पाथान पोष्ट
२८	ब्यापक रावल	बझाङ	९८४३८३८२३९	कुटुमसाङ पोष्ट
२९	दिनेश कुमार आग्री	बझाङ	९८६०७२५१०८	कुटुमसाङ पोष्ट
३०	दिलीप विश्वकर्मा	वैतडी	९८२४४४४८३२	कुटुमसाङ पोष्ट
३१	लाल प्रसाद पन्थी	गुल्मी	९८६६४२४४४३	शेर्माथाङ पोष्ट
३२	श्याम कुमार थापा	मन्थली १२ रामेछाप	९८०६००१०४३९	शेर्माथाङ पोष्ट
३३	उमेश कुमार यादव	सिरहा	९८६२९८३८०६	शिखरवेसी पोष्ट
३४	सलेन कुमार साह	सिरहा	९८०७७९५६०७	शिखरवेसी पोष्ट
३५	कर्मा दावा भोटे	संखुवासभा	९८०३५३१७९९	धुन्चे
३६	गंगा देवी भ्रात्री	जुम्ला	९८४८३३३४८८	धुन्चे
३७	इन्द्रमाया नगरकोटी	काठमाडौँ	९८४०५६५२०४	धुन्चे
३८	सरिता भट्टराई	गुल्मी	९८४९६३५५४९	धुन्चे
३९	अरुण माभी	मोरङ	९८४३७०७५८६	धुन्चे
४०	लालेन्द्र कुमार यादव	महोतरी	९८४४२७३७९६	धुन्चे
४१	नारायण रसाईली	रुकुम	९८१८१५३९७०	धुन्चे
४२	नर बहादुर सुनुवार	सिन्धुली	९८४२८९५९१४	धुन्चे
४३	राज कुमार चौधरी	गुलरीया १, बर्दिया	९८४८१९३९२८	धुन्चे
४४	बलराम शाह	लगडी, गडीयानी ४, सिराहा	९८६९०८५७८५	धुन्चे



अनुसूची २४: निकुञ्ज अन्तर्गतका होटल सम्बन्धी विवरण
लाङटाङ स्त

क्र.सं.	होटलको नाम	होटल रहेको स्थान	होटलवालाको ठेगाना	होटल धनीको नाम	होटलको ग्रेड
१.	टिवेटन होटल	घोडातबेला	लाङटाङ-३, रसुवा	रेन्जेन दोर्जे तामाङ छिरिङ पेम्वा तामाङ	ख
२.	लब्जी होटल	घोडातबेला	लाङटाङ-५, रसुवा	छिरिङ लामा	ख
३.	ओरिजिनल लामा होटल	लामा होटल	लाङटाङ-९, रसुवा	राज बहादुर गुरुङ	ख
४.	शेर्पा लज	लामा होटल	बृदिम-२, रसुवा	नुर्तु तामाङ	ख
५.	फ्रेण्डली गेष्ट हाउस	लामा होटल	बृदिम-७, रसुवा	पासाङ तामाङ	क
६.	ग्रिनहिल होटल	लामा होटल	लाङटाङ-९, रसुवा	दावा नुर्तु तामाङ, तेन्जिङ मिङमर तामाङ	ग
७.	जंगल भ्यू होटल	लामा होटल	लाङटाङ-१, रसुवा	कर्मा तामाङ	क
८.	लामा गेष्ट हाउस	लामा होटल	लाङटाङ-३, बृदिम-६, रसुवा	रिन्जेन दोर्जे तामाङ छिरिङ तामाङ	मिङमर क
९.	टिवेट गेष्ट हाउस	लामा होटल	बृदिम-७, रसुवा	कार्चुङ तामाङ, तेन्जिङ तामाङ	ख
१०.	वम्बु होटल	वम्बु	स्याफ्रु-७, रसुवा	दावा ग्याल्वु तामाङ कामी डोल्मा तामाङ	ख
११.	शेर्पा होटल	वम्बु	स्याफ्रु-७, रसुवा	आङ थोपेन तामाङ निमा तेन्जिङ तामाङ	ख
१२.	टिवेट गेष्ट हाउस	वम्बु	स्याफ्रु-३, रसुवा	क्याप छिरिङ तामाङ	ख
१३.	उडल्याण्ड होटल	छुनामा	लाङटाङ-९, रसुवा	रेन्जेन तामाङ	ग
१४.	लाङटाङ खोलापुल चिया पसल	पुल	स्याफ्रु-८, रसुवा	ग्याम्चो तामाङ	घ
१५.	बुद्ध होटल चिया पसल	याम्फु	लाङटाङ-२, रसुवा	तेन्जेन तामाङ	घ
१६.	गन्जला होटल चिया पसल	याम्फु	लाङटाङ-५, रसुवा	दावा तामाङ	घ
१७.	होटल ल्यान्डस्लाईड	पैरो	स्याफ्रु-७, रसुवा	छेदेन तामाङ फिन्जो तामाङ	ग
१८.	नमस्ते चिया पसल	पैरो	स्याफ्रु-३, रसुवा	निमा साङवो तामाङ	ख
१९.	मुन लाइट होटल	रिमीचे	लाङटाङ-१, रसुवा	दमाई छवाङ तामाङ	ख
२०.	लाङटाङ भ्यू होटल	रिमीचे	बृदिम-७, रसुवा	मिप्साङ तामाङ	ग
२१.	गणेश भ्यू होटल	रिमिच	बृदिम-७, रसुवा	दिडुप तामाङ	ख
२२.	उज्यानडाँडा चिया पसल	उज्यानडाँडा	स्याफ्रु-७, रसुवा	पेमा रेन्जन तामाङ	घ
२३.	रिभरसाईड	रिभरसाईड	लाङटाङ-९, रसुवा	उर्केन तामाङ	ख
२४.	भ्यू प्वाइन्ट होटल	क्यान्जीङ	लाङटाङ, रसुवा	छोवाङ ठिले तामाङ	क

गोसाईकुण्ड रुट

क्र.सं.	होटलको नाम	होटल रहेको स्थान	होटलवालाको ठेगाना	होटल धनीको नाम	होटलको ग्रेड
१.	हिलटप लज	फोब्राङडाँडा	स्याफ्रु-८, रसुवा	ग्यान्डुप तामाङ	ग
२.	होटल सनसेट भ्यू	फोब्राङडाँडा	स्याफ्रु-३, रसुवा	टासी नाम्याल तामाङ	ग
३.	शेर्पा होटल	चन्दनवारी	स्याफ्रु-५, रसुवा	कामी ग्याल्बो घले	क
४.	लाडटाङ भ्यू होटल	चोलाङपाटी	स्याफ्रु-३, रसुवा	निमासिङगी तामाङ	ख
५.	टिवेटन माउन्टेन भ्यू होटल	चोलाङपाटी	स्याफ्रु-३, रसुवा	सेराफ स्याङवो तामाङ	ख
६.	माउन्टेन रेष्ट हाउस	लौरीविना	बृदिम-५, रसुवा	तेन्जिङ दोर्जे तामाङ	क
७.	मर्निङ भ्यू होटल	लौरीविना	स्याफ्रु-३, रसुवा	तेम्पा ग्याल्बु तामाङ	ग
८.	माया होटल	लौरीविना	स्याफ्रु-७, रसुवा	मिन्दुल तामाङ	ख
९.	होटल जि. वि. सी.	लौरीविना	स्याफ्रु-५, रसुवा	खाम्सुङ तामाङ	ख
१०.	होटल टिवेट	गोसाईकुण्ड	स्याफ्रु-७, रसुवा	छिरिङ फिन्जे दावा मिङमर तामाङ	ख
११.	नमस्ते होटल	गोसाईकुण्ड	स्याफ्रु-८, रसुवा	ल्हाक्पा सिङगी तामाङ	ख
१२.	लेकसाईड होटल	गोसाईकुण्ड	स्याफ्रु-५, रसुवा	खाम्सुङ तामाङ	ख
१३.	पिसफुल होटल	गोसाईकुण्ड	स्याफ्रु-६, रसुवा	सुब्बा लामा	ख
१४.	नाउरडाँडा चिया पसल	नाउरडाँडा	स्याफ्रु-४, रसुवा	थार्चेन तामाङ	हाल सञ्चालनमा नरहेको

ठाडेपाटी रुट

क्र.सं.	होटलको नाम	होटल रहेको स्थान	होटलवालाको ठेगाना	होटल धनीको नाम	होटलको ग्रेड
१.	होटल माउन्टेन भ्यू	सूर्यकुण्ड फेदी	घ्याङफेदी-५, नुवाकोट	राम शेर्पा	ग
२.	मेन्दो होटल एण्ड लज	घोप्टे	घ्याङफेदी-९, नुवाकोट	रेन्जेन शेर्पा	ख
३.	नमस्ते होटल	घोप्टे	घ्याङफेदी-९, नुवाकोट	कामी शेर्पा	क
४.	गोसाईकुण्ड लज	ठाडेपाटी	घ्याङफेदी-९, नुवाकोट	माता लामा	क
५.	होटल टसीदेले	ठाडेपाटी	घ्याङफेदी-९, नुवाकोट	साम्देन शेर्पा, काजी शेर्पा	ख
६.	याक एण्ड यति होटल	ठाडेपाटी	घ्याङफेदी-९, नुवाकोट	दावा डिङुप शेर्पा	हाल सञ्चालनमा नरहेको
७.	सुम्जो टप होटल	ठाडेपाटी, नुवाकोट	हेलम्बु-६, सिन्धुपाल्चोक	सुम्जो लामा	ख
८.	लामा होटल	मागिनगोठ	घ्याङफेदी-९, नुवाकोट	लामा रेन्जेन शेर्पा, पेम्वा शेर्पा	ख
९.	लाक्पा होटल	मागिनगोठ	घ्याङफोद-१, नुवाकोट	लाक्पा दोर्जे शेर्पा	हाल सञ्चालनमा नरहेको
१०.	होटल दार्जलिङ	मागिनगोठ	घ्याङफेदी-९, नुवाकोट	दावा लामा	ख
११.	होटल ग्रिन भ्यू	मागिनगोठ	घ्याङफेदी-१, नुवाकोट	कालु शेर्पा	क



क्र.सं.	होटलको नाम	होटल रहेको स्थान	होटलवालाको ठेगाना	होटल धनीको नाम	होटलको ग्रेड
१२.	एभरग्रीन चिया पसल	सानो घोप्टे	गाउँखर्क-९, नुवाकोट	ग्याल्जेन शेर्पा	ग
१३.	धुपिचौर चिया पसल	धुपिचौर	घ्याङफेदी-९, नुवाकोट	पेम्बा छ्याप शेर्पा	ख
१४.	कस्तुरीडाँडा चिया पसल	कस्तुरीडाँडा	घ्याङफेदी-१, नुवाकोट	जिमी शेर्पा	घ
१५.	दावा बेबी होटल एण्ड लज	फेदी	गाउँखर्क-८, नुवाकोट	कारक्याप शेर्पा	क
१६.	ताजमहल होटल	फेदी	घ्याङफेदी-९, नुवाकोट	निमा शेर्पा	ख
१७.	पाङबुडाँडा चिया पसल	पाङबुडाँडा	घ्याङफेदी-९, नुवाकोट	कैसाङ शेर्पा	ख

नोट : यी ३ वटै रुटहरूका ५५ वटा होटलहरू मिति २०७२/०१/१२ गते गएको भुकम्पबाट क्षति भएको कारणले पर्यटकहरूलाई आवास तथा सुविधामा समस्या भएको ।

अनुसूची २५: लामटाङ राष्ट्रिय निकुञ्ज कार्यालयमा वि.सं. २०३३ सालदेखि हालसम्म कार्यरत प्रमुख संरक्षण अधिकृतहरूको विवरण

सि. न.	प्रमुख संरक्षण अधिकृत	कार्यरत अवधि (वि.सं.)		प्रमुख संरक्षण अधिकृत	कायम मुकायम
		देखि	सम्म		
१	श्री मणिक राज शाक्य	२०३३	२०३५		
२	श्री सुरज प्रसाद श्रेष्ठ	२०३५	२०३७		
३	श्री निमा वाङ्चु शेर्पा	२०३७	२०३९		
४	श्री प्रभु बुढाथोकी	२०३९	२०४१		
५	श्री डा. तिर्थमान मास्के	२०४१	२०४२		
६	श्री सुर्य बहादुर पाण्डे	२०४२	२०४६		
७	श्री शिवराज भट्ट	२०४८/१/१	२०४९/१२/३०		
८	श्री लक्ष्मी प्रसाद मानन्धर	२०५०/२/१०	२०५१/१२/३०		
९	श्री निमा वाङ्चु शेर्पा	२०५३/३/१०	२०५३/११/२०		
१०	श्री नरेन्द्रमानबाबु प्रधान	२०५३/१२/१४	२०५४/१२/३०		
११	श्री महेन्द्र कुमार श्रेष्ठ	२०५६/४/३	२०५८/११/३०		
१२	श्री मेघबहादुर पाण्डे	२०५८/१२/१	२०६१/१२/१८		
१३	श्री जगन्नाथ सिंह	२०६२/११/२६	२०६४/३/११		
१४	श्री नरेन्द्रमानबाबु प्रधान	२०६४/३/१२	२०६४/३/२९		
१५	श्री जगन्नाथ सिंह	२०६४/४/१	२०६५/९/२२		
१६	श्री मेघबहादुर पाण्डे	२०६५/९/२३	२०६६/२/२३		
१७	श्री रामचन्द्र कडेल	२०६६/४/२६	२०६८/१२/१९		
१८	श्री वेदकुमार ढकाल	२०६८/१२/२८	२०७१/६/१०		
१९	श्री हरिभद्र आर्चाय	२०७१/६/२२	२०७३/७/०८		
२०	श्री युवराज रेग्मी	२०७३/७/१८	हाल सम्म		

अनुसूची २६: निकुञ्ज कार्यालयको सांगठनिक तथा दरबन्दी तालिका

लामटाड राष्ट्रिय निकुञ्ज कार्यालयको सांगठनिक तथा दरबन्दी तालिका

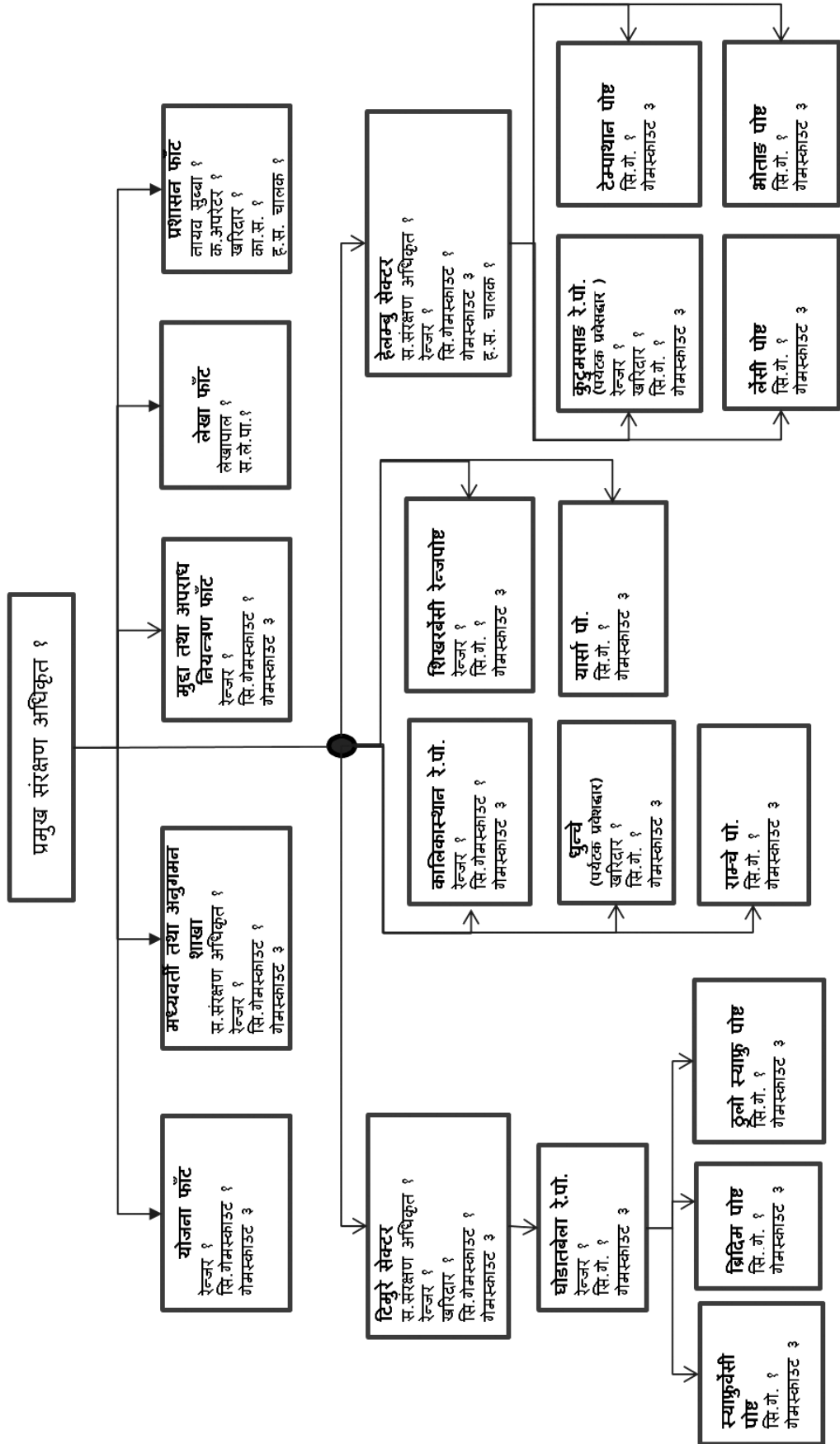

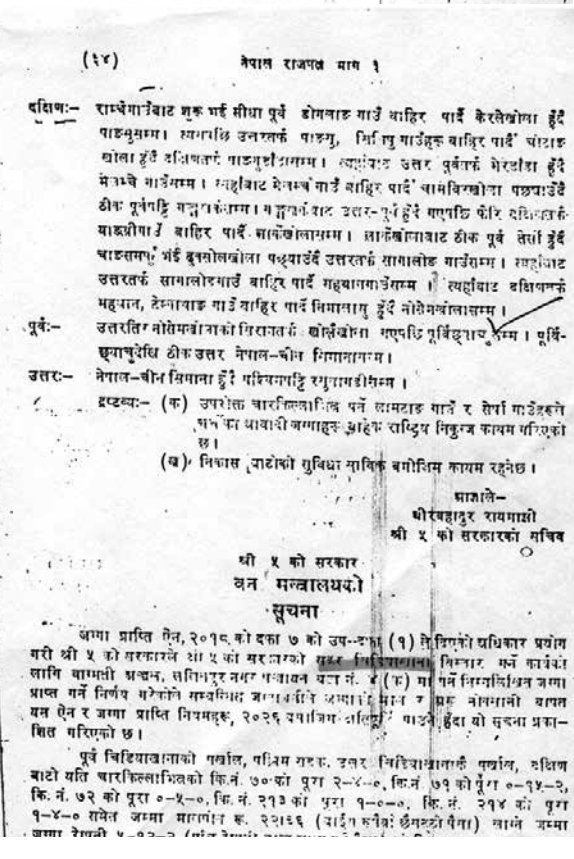
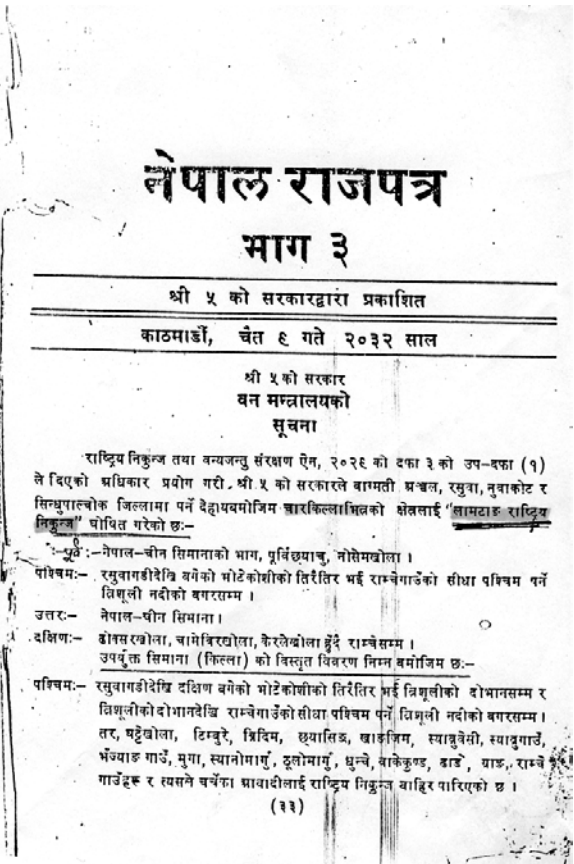
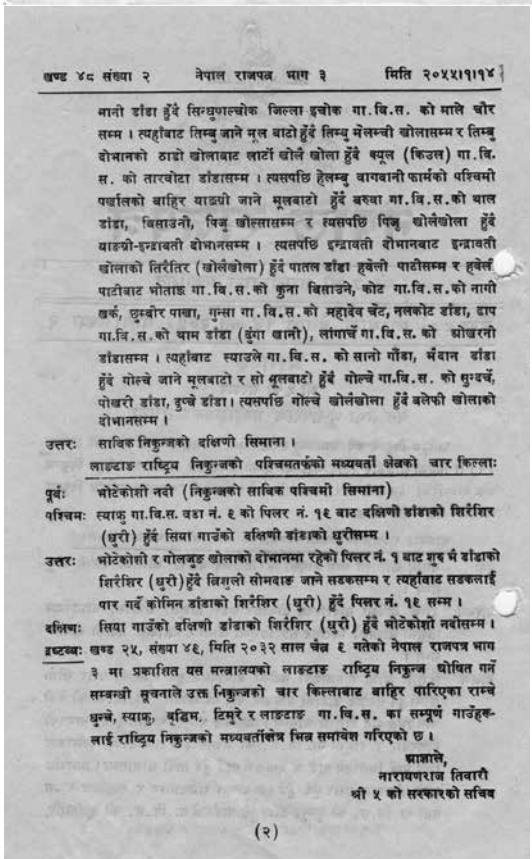
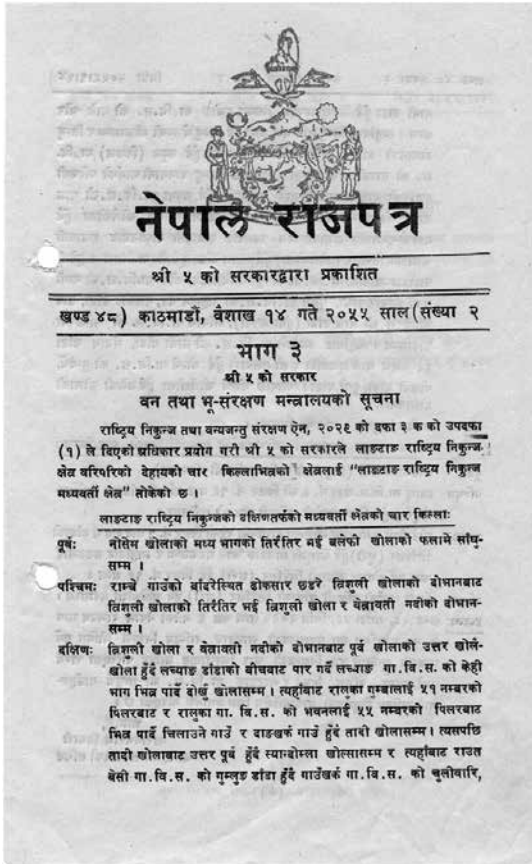

गतिविधि भ्रमण



निकुञ्ज कर्मचारी र कालीजंग गाणको संयुक्त फिल्ड अनुगमन



फिल्ड अनुगमन



एनसेल प्रा.लि. बाट निर्माण सम्पन्न भएको टिमुरे सेक्टर कार्यालय



मेलम्ची खानेपानी आयोजनाबाट निर्माण गरिएको हेलम्बु सेक्टर कार्यालय



रसुवा हाइड्रोपावरबाट निर्माण गरिएको निकुञ्ज कार्यालय



नवनिर्मित घोडातबेला पोष्ट

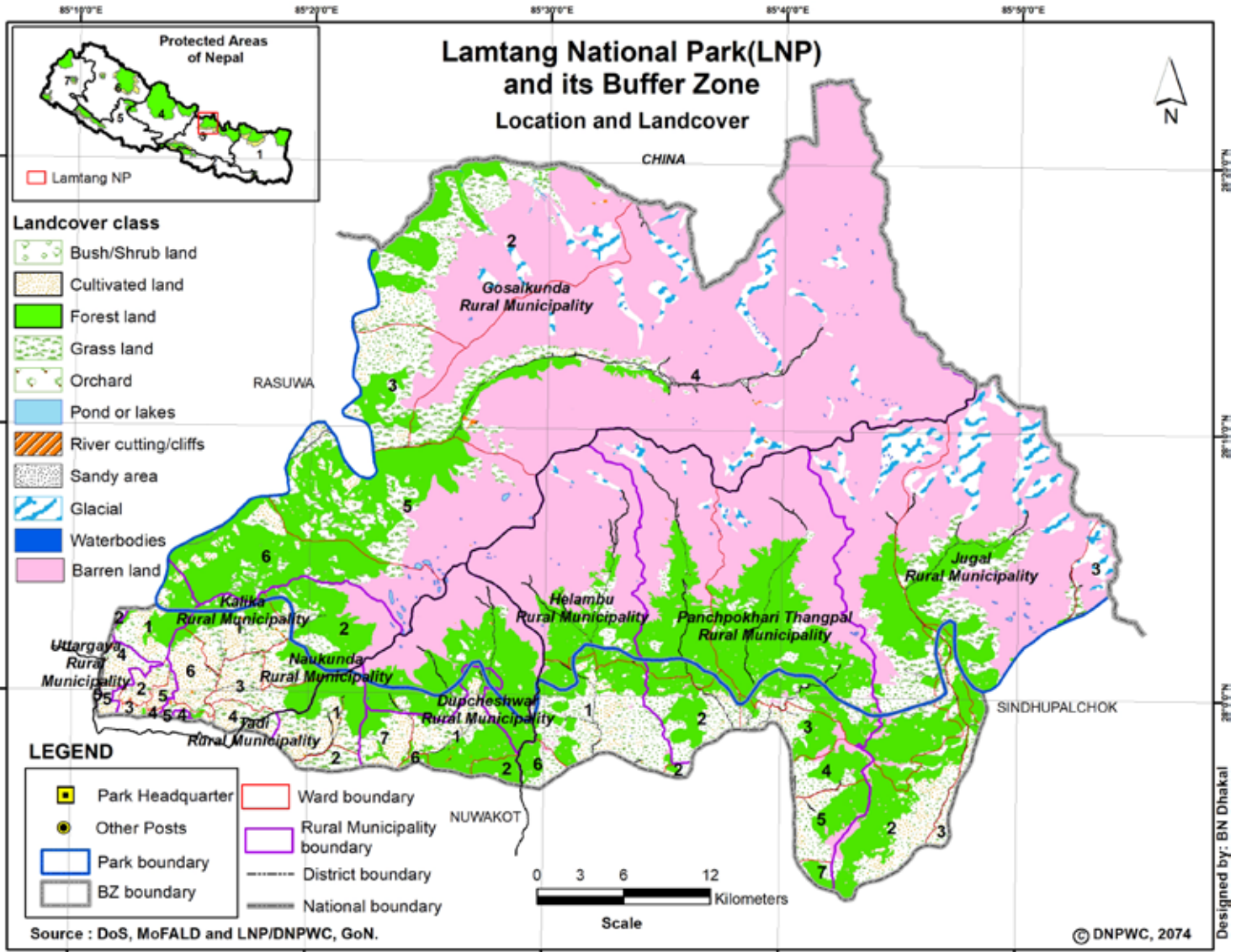

नेपाल सरकार
वन तथा वातावरण मन्त्रालय
राष्ट्रिय निकुञ्ज तथा वन्यजन्तु संरक्षण विभाग
लामटाङ राष्ट्रिय निकुञ्ज कार्यालय

धुन्चे, रसुवा, फोन नं. : ०१०-५४०११५, ०१०-५४०२१५, फ्याक्स नं. : ०१०-५४०२१५

इ-मेल: lamtangnp2032@gmail.com

