

वार्षिक प्रगति प्रतिवेदन

आ.व. २०७३/०७४



नेपाल सरकार
वन तथा भू-संरक्षण मन्त्रालय
राष्ट्रिय निकुञ्ज तथा वन्यजन्तु संरक्षण विभाग



लामटाङ राष्ट्रिय निकुञ्ज कार्यालय
धुन्चे, रसुवा

गतिविधि कालक



प्र.सं.अ. हाटल अनुगमनको क्रममा, बम्बो रसुवा



फिल्ड निरिक्षणको क्रममा, सिन्धुपाल्चोक



गस्ति अनुगमन कार्य



हिउँ चितुवा आहार प्रजाती अनुगमन, क्यान्जिड रसुवा



घाइते घोरललाई उद्धार गरिदै, तिम्बु, सिन्धुपाल्चोक



फिल्ड अनुगमन, शेर्माथाङ, सिन्धुपाल्चोक

वार्षिक प्रगति प्रतिवेदन

२०७३/०७४

लामटाङ राष्ट्रिय निकुञ्ज कार्यालय
धुञ्चे, रसुवा

प्रमुख सल्लाहकार

श्री युवराज रेग्मी

प्रमुख संरक्षण अधिकृत

तयार गर्ने

रेञ्जर श्री अजित पराजुली

फोटोहरू

प्र.सं.अ. श्री युवराज रेग्मी

स.सं.अ. श्री अबिनाश थापा मगर

रेञ्जर श्री रमेश वस्नेत

रेञ्जर श्री अजित पराजुली

सम्पर्क ठेगाना

लामटाङ राष्ट्रिय निकुञ्ज कार्यालय

धुञ्चे, रसुवा

फोन नं. : ०१०-५४०११९

०१०-५४०२१९

भ्याक्स नं. : ०१०-५४०२१९

मुद्रण

क्रियटिभ लिङ्क प्रा. लि.

बागबजार, काठमाडौं

दुई शब्द

आ.व.०७३/०७४ मा लामटाङ राष्ट्रिय निकुञ्ज कार्यालयबाट निकुञ्जका महत्वपूर्ण दुर्लभ वन्यजन्तु, वनस्पति, धार्मिक तथा सांस्कृतिक स्थलहरूको संरक्षण, सम्बर्धन गर्ने उद्देश्यले सन्चालित कार्यक्रमहरूको प्रगति विवरण यसमा समावेश गरिएको छ। लामटाङ राष्ट्रिय निकुञ्ज तथा मध्यवर्ती क्षेत्र संरक्षण तथा ब्यबस्थापनमा भए गरेका क्रियाकलाप समावेश गरि तयार गरिएको यो प्रतिवेदन अनुसन्धानकर्ता तथा अन्य सरोकारवालालाई लाभदायी हुने आशा लिएको छ। निकुञ्जको जैविक विविधता संरक्षण कार्य सँगै मध्यवर्ती क्षेत्र ब्यबस्थापन समिति, उपभोक्ता समिति, उपभेक्ता समुह तथा अन्य क्रियाशिल समुदायमा आधारित संस्थाहरूको बारेमा सक्षिप्त जानकारी समावेश गरिएको छ।

जैविक विविधता तथा प्रकृतिक सौन्दर्यले भरिपूर्ण भु-दृश्यहरूको अनुपम भण्डार रहे को यस लामटाङ राष्ट्रिय निकुञ्जले संरक्षणमा बिभिन्न चुनौतिहरूको सामना गर्नुपरेको छ। सुख्खा मौसममा अनियन्त्रित तरिकाले लागिरहेने आगोलागी, भौगोलिक बिकटता, जनैपुर्णिमा तथा दशहरा मेलाको समयमा अन्तराष्ट्रिय महत्वको रामसारमा सुचिकृत गोसाईकुण्डमा अब्यबस्थित तरिकाले थुप्रने फोहरमैला, अवैध रूपमा जडिबुटीको संकलन, वन पैदावारको अवैध ओसारपसार, वन्यजन्तुको चोरी शिकार आदी यस निकुञ्जको प्रमुख समस्याहरूको रूपमा रहेका छन्। यस प्रकारको समस्याहरूको सामना गर्दै जैविक विविधताको संरक्षण गर्नु आवश्यक भईसकेको छ।

यस आ.व.मा निकुञ्जबाट संकलित पर्यटक तथा राजश्व विवरण, मध्यवर्ती उपभोक्ता समुह/समितिहरूको विवरण, वन्यजन्तु अपराध नियन्त्रण ईकाईलाई प्रभावकारी बनाउने कार्य, १५(पन्ध्र) वटा मध्यवर्ती सामुदायिक वनहरूको पुनर्गठन गर्ने कार्य उल्लेखनिय रहे को र जसलाई यस प्रतिवेदनमा समावेश गरिएको छ। यसबाट निकुञ्जको वार्षिक प्रगतिबारे पाठक बर्गमा प्रचारप्रसार गराई सुशासनको माध्यामबाट पारदर्शिता र जवाफदायिताको प्रत्याभुति गराउने आशा लिएको छ।

अन्त्यमा यो प्रतिवेदन तयार गर्ने रेञ्जर श्री अजित पराजुलीलाई बिशेष धन्यवाद दिन चाहान्छु। साथै प्रतिवेदन तयार गर्ने कार्यमा सयहोग पुऱ्याउनु हुने सहायक संरक्षण अधिकृत श्री अबिनाश थापामगर रेञ्जर श्री रमेश वस्नेत, ना.सु श्री तिलकुमारी अधिकारी र सहलेखापाल श्री सुरेन्द्र भट्टलाई पनि धन्यवाद दिन चाहान्छु।

धन्यवाद।

युवराज रेग्मी

प्रमुख संरक्षण अधिकृत

विषय सूची

१. पृष्ठभूमि	१
२. उद्देश्यहरू	२
३. निकुञ्ज व्यवस्थापनका चुनौतीहरू	२
४. निकुञ्ज तथा मध्यवर्ती क्षेत्रका मुख्य गतिविधिहरू	३
५. पर्यटक विवरण	४
६. राजश्व विवरण	५
७. वन्यजन्तु अपराध नियन्त्रण इकाई (WCCB) को बैठक सम्पन्न	५
८. गेमस्काउट/सेनालाई पुनर्ताजकी तालिम	६
९. रविस पिट निर्माण	६
१०. काठेपुल निर्माण	७
११. डढेलो नियन्त्रण	७
१२. विशिष्ट महानुभावहरूबाट निकुञ्ज भ्रमण	८
१३. मध्यवर्ती क्षेत्र व्यवस्थापन	८
१४. मध्यवर्ती क्षेत्रको बजेट विनियोजन तथा निकास	९
१५. मध्यवर्ती सामुदायिक वनको नविकरण	९
१६. बेरुजु फछ्यौट	१०
१७. चोरी शिकारी पक्राउ तथा मुद्दा	१०
१८. वन्यजन्तुको मृत्यु तथा अन्य घटना	१०
१९. सिमसार व्यवस्थापन	११
२०. अध्ययन अनुसन्धान	११
२१. दिवस समारोह तथा मेला पर्व	११
२२. संरक्षणमा साभेदार मुख्य संस्थाहरू	१२
२३. निकुञ्ज क्षेत्रमा सञ्चालित उद्योगहरू	१३
२४. विदाइ तथा स्वागत	१४
अनुसूची १: आर्थिक वर्ष २०७३/०७४ को वार्षिक बिकास कार्यक्रम	१६
अनुसूची २: आर्थिक वर्ष २०७३/७४ को वार्षिक कार्यक्रम (मध्यवर्ती क्षेत्र)	१८
अनुसूची ३: निकुञ्ज अन्तर्गत रहेका पोष्टहरूको विवरण	२०
अनुसूची ४: निकुञ्जमा तैनाथ भएका नेपाली सेनाका गणहरूको विवरण	२१

अनुसूची ५: पर्यटकसम्बन्धी बिस्तृत विवरण	२१
अनुसूची ६: लामटाङ राष्ट्रिय निकुञ्जको स्थापना कालदेखिको पर्यटक तथा राजस्व विवरण	२२
अनुसूची ७: आ.व २०७३/७४ को राजस्व विवरण	२३
अनुसूची ८: आर्थिक वर्ष २०७३/७४को वार्षिक कार्यक्रम (मध्यवर्ती क्षेत्र) बाँडफाँड	२४
अनुसूची ९: आ.व ०७३/७४ मा नवीकरण गरिएका मध्यवर्ती सामुदायिक वन उपभोक्ता समूहहरूको विवरण	२६
अनुसूची १०: चोरी शिकारी पक्राउ तथा मुद्दाको विवरण	२७
अनुसूची ११: आ.व ०६६/०६७ देखि आ.व ०७३/०७४ सम्मको वन्यजन्तुको मृत्यु तथा अन्य घटना	२९
अनुसूची १२: आ.व ०७३/०७४ मा अनुमति लिई निकुञ्ज तथा मध्यवर्ती क्षेत्रमा गरिएका अध्ययन अनुसन्धान सम्बन्धी विवरण	३१
अनुसूची १३: मध्यवर्ती क्षेत्र सहयोग आयोजनाको आर्थिक सहयोगमा आ.व ०७३/०७४ मा निकुञ्ज कार्यालय मार्फत सन्चालित कार्यक्रमहरू	३३
अनुसूची १४: मध्यवर्ती सामुदायिक वनको विवरण	३५
अनुसूची १५: खर्कव्यवस्थापन समूह (Rangeland Management Committee)	४१
अनुसूची १६: समुदायमा आधारित चोरी शिकार नियन्त्रण समूह तथा हिउँचिनुवा संरक्षण समिति	४१
अनुसूची १७: बिगतदेखि हालसम्म निकुञ्ज तथा मध्यवर्ती क्षेत्रबाट वितरण भएको वन पैदावार परिमाणको विवरण	४३
अनुसूची १८: लामटाङ राष्ट्रिय निकुञ्ज,(२०७१/२०७६) मध्यवर्ती उपभोक्ता समितिका अध्यक्षहरूको नामावली	४४
अनुसूची १९: लाङटाङ राष्ट्रिय निकुञ्ज मध्यवर्ती क्षेत्र उपभोक्ता समितिको कार्यसमिति पदाधिकारीहरूको नामावली	४५
अनुसूची २०: लामटाङ राष्ट्रिय निकुञ्ज अन्तर्गत रहेका मध्यवर्ती उपभोक्ता समितिहरूको घरधुरी तथा जनसंख्या विवरण :	५४
अनुसूची २१: निकुञ्ज अन्तर्गतका होटल सम्बन्धी विवरण	५५
अनुसूची २२: लामटाङ राष्ट्रिय निकुञ्ज कार्यालयमा वि.सं. २०३३ सालदेखि हालसम्म कार्यरत प्रमुख संरक्षण अधिकृतहरूको विवरण	५७
अनुसूची २३: निकुञ्ज कार्यालयमा हाल कार्यरत कर्मचारीहरूको विवरण	५८
अनुसूची २४: राजपत्र	५९
अनुसूची २५: निकुञ्ज कार्यालयको सांगठनिक तथा दरबन्दी तालिका	६०



संरक्षणको लागि हाम्रो अपील

लामटाङ राष्ट्रिय निकुञ्जले आ.व. २०७४/२०७५ देखी निकुञ्जको पहिचानको रूपमा रहेको दुर्लभ वन्यजन्तु रेडपाण्डा (हाब्रे) को शुन्य चोरीशिकार उन्मुख गर्ने तर्फ कार्यक्रम थालनी गरेकोले यसको संरक्षण तथा व्यवस्थापनको लागि सबै सरोकारवाला निकायहरूसँग आ-आफ्नो क्षेत्रबाट सहयोगको लागि हार्दिक अपील गर्दछौं ।

लामटाङ राष्ट्रिय निकुञ्ज कार्यालय
धुन्चे, रसुवा
फोन नं ०१०५४०२१९

वार्षिक प्रगति प्रतिवेदन

आ.व. २०७३/०७४

१. पृष्ठभूमि

लामटाङ राष्ट्रिय निकुञ्ज नेपालको दोस्रो ठूलो राष्ट्रिय निकुञ्ज हो। यो निकुञ्ज नेपालको राजधानी काठमाण्डौबाट सबैभन्दा नजिकको हिमाली राष्ट्रिय निकुञ्ज समेत हो। वि.सं. २०३२ साल चैत्र ९ गते स्थापना भएको यो निकुञ्ज रसुवा (५७%), नुवाकोट (७%) र सिन्धुपाल्चोक (३६%) गरी ३ जिल्लाका ३४ गा.वि.स.मा १,७१० वर्ग कि.मि मा फैलिएको छ। पदयात्राको लागि सगरमाथा राष्ट्रिय निकुञ्ज र अन्नपूर्ण संरक्षित क्षेत्र पछिको गन्तव्य स्थलको रूपमा रहेको यो निकुञ्ज नेपालको पहिलो हिमाली राष्ट्रिय निकुञ्ज हो। यस निकुञ्जको मध्यवर्ती क्षेत्र वि.सं २०५५ बैशाख १४ गते घोषणा भएको हो जुन क्षेत्र निकुञ्जको कोर एरिया तथा बाहिरी क्षेत्र गरी ४१८.३ वर्ग कि.मि मा फैलिएको छ। जैविक विविधताको संरक्षणमा मध्यवर्ती क्षेत्रको घोषणासँगै निकुञ्ज र स्थानीय बासिन्दाबीच सुमधुर सम्बन्ध रहँदै आएको छ। निकुञ्ज क्षेत्रमा हुने वन पैदावारको चापलाई न्युनिकरण गर्न तथा मध्यवर्ती क्षेत्र व्यवस्थापनको लागि यस आ.व.मा जम्मा २१ वटा उपभोक्ता समिति र १९१ वटा उपभोक्ता समूहहरू नुवाकोट, रसुवा र सिन्धुपाल्चोक गरी तीन जिल्लाका ३४ गा.वि.स.मा पुनर्गठन भइसकेका छन्।

१००० मि. देखि ७,२४५ मि. सम्म फैलिएको यो निकुञ्ज जैविक विविधताको भण्डार मानिन्छ। वन क्षेत्र, घाँसे मैदान, भाडी बुट्यान तथा सिमसार क्षेत्र यस निकुञ्जका मुख्य विशेषतामा पर्दछन्।

भू-उपयोग	क्षेत्रफल (वर्ग कि.मि.)	प्रतिशत (%)
वन	५३९.९	२९.८७
चरन क्षेत्र	८९.२८	४.९४
भाडी बुट्यान	५०	२.७६
खेती हुने क्षेत्र	३०.८२	१.७
अन्य (खाली जमीन, ताल, कुण्ड आदि)	१०९.८	६.०३
जम्मा	१,७१०	१००

साल, कटुस, खोटे सल्ला, गोब्रे सल्ला, धुपी, भोजपत्र, गुराँस, ओखर, खस्रु लगायत १०० भन्दा बढी प्रजाती यस निकुञ्जका प्रमुख वनस्पतिहरू हुन्। वन्यजन्तुहरूमा रेड पाण्डा, कस्तुरी मृग, हिउँ चितुवा, ध्वाँसे चितुवा, ब्वाँसो, सालक, चरी बाघ, आसामी बाँदर, हिमाली कालो भालू आदि पर्दछन्।

वन्यजन्तु	प्रजाती संख्या
वनस्पति	१००० भन्दा बढी, २१ Endemic
स्तनधारी	४६
पंछी	२५० भन्दा बढी
सरिसृप/उभयचर	११
माछा	३०
माकुरा प्रजाती	१०
पुतली	५८



लाङटाङ उपत्यका, गोसाईकुण्ड, दोर्जे लाक्पा पास, मेलम्चीघ्याङ, हेलम्बु, पाँच पोखरी, तार्केघ्याङ, ह्योल्मो आमा याङ्ग्री, शेर्माथाङ, घ्याङफेदी, क्यान्जिङ उपत्यका आदि यस निकुञ्जका प्रमुख आकर्षण स्थलहरू हुन्। समुद्री सतहवाट ४,३६० मी. को उचाईमा अवस्थित गोसाईकुण्ड तथा यसका ताल श्रृंखलाहरू समेटेर सेप्टेम्बर २३, सन् २००७ मा अन्तराष्ट्रिय महत्वको रामसारमा सूचिकृत भएको छ। यहाँ रहेका धार्मिक, साँस्कृतिक, सामाजिक पहिचानहरूले यस निकुञ्जको गरिमालाई थप उचाई प्रदान गरेका छन्। निकुञ्ज संरक्षणमा विविध चुनौतीहरू रहेता पनि जैविक विविधताको संरक्षण, संबर्द्धन तथा व्यवस्थापनमा उच्च मनोबलका साथ निकुञ्ज कार्यालय क्रियाशिल छ।

२. उद्देश्यहरू

- मध्ये हिमाली क्षेत्रमा रहेको पारिस्थिकीय प्रणालीलाई संरक्षण गर्ने।
- हिमाली क्षेत्रमा पाइने वन्यजन्तुहरूको बासस्थान संरक्षण तथा व्यवस्थापन गर्ने।
- जैविक विविधताको संरक्षण गरी यस क्षेत्रमा अवस्थित वन्यजन्तु तथा वनस्पतिहरूको संख्या तथा Gene pool को संरक्षण र हाल कै अवस्थामा कायम गर्ने।
- स्थानिय बासिन्दाको परम्परागत रहनसहनलाई संरक्षण गरी जीवनयापनमा सहयोग गर्ने।
- धार्मिक साँस्कृतिक क्षेत्रहरूको संरक्षण गर्ने।
- पर्यटन प्रवर्द्धनमा टेवा पुऱ्याउने।
- अध्ययन अनुसन्धानलाई बढावा दिई निकुञ्ज व्यवस्थापनमा उचित राय सुभाब समावेश गर्ने।
- निकुञ्ज कर्मचारीहरूको कार्यक्षमता अभिवृद्धि गरी जैविक विविधताको संरक्षणमा थप प्रभावकारिता ल्याउने।
- मध्यवर्ती क्षेत्र कार्यक्रमबाट मानव वन्यजन्तु द्वन्द न्युनिकरण गर्न तथा स्थानीय जनताको जिविकोपार्जनमा सुधार ल्याउने।

३. निकुञ्ज व्यवस्थापनका चुनौतीहरू

कार्य बोभको तुलनामा आवश्यक कर्मचारी दरबन्दी स्वीकृत भएता पनि पदपूर्ति भइनसकेको हुँदा निकुञ्ज तथा मध्यवर्ती क्षेत्रको संरक्षण तथा व्यवस्थापन कार्यमा समस्या भएको छ। खास गरी सिनियर गेमस्काउट दरबन्दी बढी संख्यामा रिक्त रहेको कारणले फिल्ड स्तरमा प्राविधिक काम र समन्वय गर्न असजिलो भएको छ। द्वन्द्वका समयमा भत्किएका विभिन्न पोष्टहरूको पुननिर्माण हुन नसक्नु, सुख्खा मौसममा अनियन्त्रित तरिकाले आगलागी भइरहनु, भौगोलिक विकटता, जनैपूर्णमा र दशहरा मेलाको समयमा गोसाईकुण्डमा अव्यवस्थित तरिकाले फोहोरमैला थुप्रनु, अवैध जडिवुटीको संकलन, वन पैदावारको अवैध ओसारपसार, वन्यजन्तुको चोरी शिकार, खर्कहरूमा अनियन्त्रित तरिकाले चरिचरिचरण तथा अव्यवस्थित गोठ राख्नु, अनियन्त्रित रूपमा निर्माण हुने पुर्वाधारहरू, काठ/दाउरा/ढुंगा/बालुवाको अधिक माग रहनु तथा स्थानीय जनता र वन्यजन्तु बीच समय समयमा उत्पन्न हुने द्वन्द्व यस निकुञ्ज संरक्षणका समस्याका रूपमा रहेका छन्।



सडक दुर्घटनामा परि मृत्यु भएको रतुवा मृग



पोलाङ पर्टि क्षेत्रमा पासोमा परि मृत अवस्थामा फेला परेको

४. निकुञ्ज तथा मध्यवर्ती क्षेत्रका मुख्य गतिविधिहरू

वि.सं. २०७३ श्रावणदेखि २०७४ आसाढसम्म यस निकुञ्ज कार्यालयबाट संचालित राष्ट्रिय निकुञ्ज कार्यक्रम, मध्यवर्ती क्षेत्र विकास कार्यक्रम र मध्यवर्ती क्षेत्र सहयोग आयोजनाबाट संचालन भइ गरेका मुख्य गतिविधि क्रियाकलापहरूलाई यस प्रतिवेदनमा समावेश गरिएको छ। आ.व. २०७३/०७४ को निकुञ्ज र मध्यवर्ती क्षेत्र तर्फको स्वीकृत वार्षिक कार्यक्रमको प्रगति विवरण अनुसूचि १ र २ मा मा संलग्न छ।

४.१ निकुञ्ज संरक्षण

निकुञ्ज तथा मध्यवर्ती क्षेत्रमा अवैध क्रियाकलापहरू हुन नदिन विभिन्न २० स्थानमा निकुञ्ज सुरक्षा पोष्टहरू अवस्थित छन्। यी पोष्टहरू मध्ये ८ वटामा निकुञ्ज कर्मचारीहरू मात्रै, २ वटामा नेपाली सेना मात्रै र ९ वटामा निकुञ्ज कर्मचारी र नेपाली सेना संयुक्त रूपमा क्रियाशिल छन् भने १ वटामा निकुञ्ज कर्मचारी तथा नेपाली सेनाको उपस्थिति हुन सकेको छैन। निकुञ्ज अन्तर्गतका पोष्टहरूको विवरण अनुसूचि ३ मा संलग्न छ। यस निकुञ्जको संरक्षणमा नेपाली सेना विगत २९ वर्षदेखि अनवरत रूपमा लागि परेको छ। यस निकुञ्जकमा वि.सं. २०४७/०४/३० देखि हालसम्म १० वटा गण र गुल्महरूले चोरी शिकार नियन्त्रण तथा जैविक विविधता संरक्षणमा निकुञ्जसँग सहकार्य तथा समन्वय गरी विभिन्न कार्यहरू गर्दै आएका छन्। यस निकुञ्जको सुरक्षामा हालसम्म खटिएका गण गुल्महरूको विवरण अनुसूचि ४ मा संलग्न छ। मिति २०७४/३/२५ देखि हालसम्म श्री कालिजंग गण निकुञ्ज सुरक्षामा कार्यरत छ। सिन्धुपाल्चोक जिल्लाको फुम्रे गा.वि.स. लामिडाँडामा आगामी वर्षबाट सुरक्षा पोष्ट राख्ने सम्बन्धमा आवश्यक कार्य सम्पन्न भएको छ। साथै रिक्त रहेका अन्य स्थानमा समेत सुरक्षाको आवश्यकता महसुस गरी भविष्यमा पोष्ट थप गर्ने योजना रहेको छ।



CBAPU संग गस्तीको क्रममा



नेपाल सेना र निकुञ्ज कर्मचारीहरूको संयुक्त गस्ती

निकुञ्ज तथा मध्यवर्ती क्षेत्रमा जैविक विविधताको संरक्षण गर्न निकुञ्ज कर्मचारी, नेपाली सेना, समुदायमा आधारित चोरी शिकार नियन्त्रण समूह (CBAPU)बाट नियमित रूपमा एकल तथा संयुक्त गस्ति हुँदै आएको छ। अवस्था र स्थानको संवेदनशीलता हेरी विशेष गस्ति तथा स्वीपिङ अपरेसन समय समयमा संचालन हुने गरेका छन्। चोरी शिकारी नियन्त्रण कार्यलाई प्रभावकारी बनाउन सुराकी परिचालन तथा सूचना खरिद गर्ने कार्य गरिएको छ। निकुञ्जको संरक्षणमा थप प्रभावकारीता ल्याउन स्थानीय आमा समूह, इको क्लव, हिउँ चितुवा संरक्षण समूह, मध्यवर्ती क्षेत्र उपभोक्ता समूह/समिति, खर्क व्यवस्थापन समूह, गोसाईकुण्ड क्षेत्र विकास समिति, लाङटाङ क्षेत्र संरक्षण सरोकार समाज (LACCOS) तथा स्थानीय स्तरमा रहेका विभिन्न संघ संस्थाहरूसँग समन्वय हुँदै आएको छ।

४.२ प्रचारप्रसार कार्यक्रम

जैविक विविधता संरक्षण गर्न प्रचारप्रसारको महत्वपूर्ण भूमिका रहने गर्दछ। यस आ.व.मा सञ्चारमाध्यम (स्थानीय रसुवा एफ.एम), पत्रपत्रिका, पोष्टर प्रकाशन लगायतका माध्यमबाट प्रचारप्रसारको कार्यलाई निरन्तरता दिइयो। निकुञ्जमा रहेका वनस्पति, वन्यजन्तु तथा जैविक विविधता संरक्षण गर्न यस आर्थिक वर्षमा तपशिल बमोजिमका कार्यहरू सम्पन्न भएका छन् :

- स्थानीय रसुवा एफ.एम.बाट जैविक विविधता संरक्षण सम्बन्धी प्रचारप्रसार
- रसुवा, नुवाकोट, सिन्धुपाल्चोक ३ वटै जिल्लामा गठित चोरीशिकार नियन्त्रण समूह युवा जागरण परिचालन
- रसुवा, नुवाकोट तथा सिन्धुपाल्चोकको विभिन्न बिद्यालयहरूमा जैविक विविधता संरक्षणसम्बन्धि स्कूल कार्यक्रम
- विभिन्न किसिमका प्रचारप्रसार सामाग्रिहरू प्रकाशन तथा बितरण कार्य सम्पन्न गरियो।



सेति भुमे मा.वि. राठचे, रसुवामा भएको हाजिर जवाफ प्रतियोगिता पश्चात विद्यार्थिहरू सामुहिक तस्विरमा



हाइल्यान्ड इङ्ग्लीस बोर्डिङ स्कूलमा भएको संरक्षण सम्बन्धी स्कूल कार्यक्रम

५. पर्यटक विवरण

लामटाङ राष्ट्रिय निकुञ्ज नेपालको महत्वपूर्ण पर्यटकीय गन्तव्य स्थलको रूपमा परिचित रहँदै आएको छ। स्थापना कालदेखि आ.व. २०७३/०७४ सम्म २,८८,९६७ जना पर्यटकहरूले यस निकुञ्ज क्षेत्रको भ्रमण गरेका छन्। यस निकुञ्जमा भ्रमण गर्ने पर्यटकहरूको संख्या आ.व २०५७/५८ देखि २०६२/६३ सम्म घट्दो क्रममा रहे पनि आ.व २०६३/६४ देखि पर्यटकको संख्यामा वार्षिक रूपमा वृद्धि भएको पाइएको थियो। मिति २०७२/१/१२ को भुक्तम्प पश्चात घट्दै गएको पर्यटक संख्या पुन आ.व ०७३/०७४ बाट बृद्धि भएको देखिन्छ। आ.व ०७२/०७३ मा सार्क ६३ जना र अन्य देशको ४२२९ जना गरि जम्मा ४२९२ जनाले यस निकुञ्जको भ्रमण गरेका थिए भने आ.व ०७३/०७४ मा सार्क बाट १५७ र अन्य बिदेशी ८०९७ गरि जम्मा ८२५४ जना पर्यटकले यस निकुञ्जको भ्रमण गरेको देखिन्छ। पर्यटकहरूलाई सार्क मुलुकका र अन्य विदेशी मुलुकका गरी २ समूहमा वर्गीकरण गरिएको छ र क्रमश रु १,६९५१- र रु ३,३९०१- (भ्याट सहित) गरी प्रति व्यक्ति प्रति पटक निकुञ्ज प्रवेश शुल्क लिने गरिएको छ। धुन्चे हेडक्वाटर (रसुवा), घोडातवेला (रसुवा), कुटुमसाङ (रसुवा र नुवाकोटको सिमाना), शेर्माथाङ (सिन्धुपाल्चोक) र तिम्बु (सिन्धुपाल्चोक) गरी ५ स्थानमा प्रवेशद्वार राखी पर्यटकलाई प्रवेश अनुमति उपलब्ध गराउने गरिएको छ। यस आ.व २०७२/०७३ मा भ्रमण गरेका पर्यटकहरूमध्ये सबैभन्दा बढि १५७२ जना कातिक महिनामा र सबैभन्दा कम १७० जना श्रावण महिनामा रहेका छन्। आ.व २०७२/०७३ भन्दा यस आ.व मा पर्यटकको संख्या ३९६२ जनाले (४८%) ले बृद्धि भएको छ। सोको विवरण अनुसुचि ५ मा रहेको छ।



गासाँइकण्ड जाँदै नेपालि पर्यटक



विदेशी पर्यटकहरू जानकारी लिँदै

६. राजश्व विवरण

कार्यालयको तथ्यांक विवरण अनुसारको आ.व. २०५४/०५५ देखि कार्यालयले उठाएको वार्षिक राजश्वको विवरण अनुसूची ६ मा संलग्न छ। आ.व. २०७३/०७४ मा विभिन्न शीर्षकहरूबाट यस निकुञ्जको कूल राजश्व जम्मा रु ३,३९,५९,९५८।५८ रहेको छ। निकुञ्जको राजश्व आम्दानीको प्रमुख स्रोत पर्यटक प्रवेश शुल्क रहेको छ। आ.व २०७३/०७४ मा उठेको कूल राजश्वमध्ये पर्यटक प्रवेश शुल्कबाट मात्र रु २,४५,२६,५००।- प्राप्त भएको छ जुन कूल राजश्वको ७४ % हुन आउँछ। आ.व. २०७२/०७३ को भन्दा यस आ.व. को राजश्व रु ३,८६,६६,६६६ (५९%) ले बृद्धि भएको छ। आ.व ०७३/०७४ को राजश्व विवरण अनुसूचि ७ मा रहेको छ।

७. वन्यजन्तु अपराध नियन्त्रण इकाई (WCCB) को बैठक सम्पन्न

वन्यजन्तुको चोरी शिकार तथा तिनका अंग प्रत्यङ्गको अवैध व्यापारलाई प्रभावकारी रूपमा नियन्त्रण गर्न मिति २०६९/०७/२६ मा जिल्ला स्तरीय वन्यजन्तु अपराध नियन्त्रण इकाई, रसुवा शाखाको गठन भइ यस आ.व. मा सोही इकाईको २ (दुई) वटा बैठक सम्पन्न भएका छन्। WCCB बैठक संचालन गर्न लामटाङ राष्ट्रिय निकुञ्ज मध्यवर्ती सहयोग आयोगनाको पनि आर्थिक सहयोग रहदै आएको छ।

१. मिति २०७३/९/१ गते Wildlife crime Control Bureau (WCCB) meeting प्रमुख जिल्ला अधिकारी श्री चोमेन्द्र न्यौपाने ज्युको प्रमुख आतिथ्य तथा लामटाङ राष्ट्रिय निकुञ्ज कार्यालय धुन्चे रसुवाका प्रमुख संरक्षण अधिकृत श्री युवराज रेग्मीको संयोजकत्वमा सम्पन्न भएको थियो। उक्त कार्यक्रममा WCCB का १० जना(पुरुष) सदस्यहरूको उपस्थिती रहेको थियो साथै अन्य २५ जना (महिला १, पुरुष २४) समेतको उपस्थिती रहेको थियो।

निर्णयहरू :

- वन्यजन्तुको अवैध व्यापार तथा शिकारलाई नियन्त्रण गर्न सबै निकायहरूसंग सहयोग तथा समन्वय गर्ने निर्णय गरियो।
- वन्यजन्तु सम्बन्धि हुने कुनैपनि अवैध क्रियाकलापहरूको सुचना प्राप्त भएका आआफ्नो क्षेत्रबाट सुचना उपलब्ध गराई वन्यजन्तु संरक्षणमा सहयोग पुऱ्याउने निर्णय गरियो।

२. मिति २०७४/२/२८ गते Wildlife crime Control Bureau (WCCB) meeting नि.प्रमुख जिल्ला अधिकारी श्री स्मीता पौडेल ज्युको प्रमुख आतिथ्य तथा लामटाङ राष्ट्रिय निकुञ्ज कार्यालय धुन्चे रसुवाका प्रमुख संरक्षण अधिकृत श्री युवराज रेग्मीको संयोजकत्वमा सम्पन्न भएको थियो। उक्त कार्यक्रममा WCCB का ९ जनास दस्यहरू तथा आमन्त्रित अतिथीहरू साथै निकुञ्ज कर्मचारीहरू २६ जना गरि जम्मा ३५ जनाको उपस्थिती रहेको थियो।

निर्णयहरू :

- बर्षतको समयमा निकुञ्ज तथा मध्यवर्ती क्षेत्रमा अवैध त्रियाकलाप हुन सक्ने भएकाले नियन्त्रण गर्नका लागि सुचना आदाप्रदान साथै आआफ्नो क्षेत्रबाट सहयोग पुऱ्याउने।
- आ.व ०७४/७५ मा लामटाङ अराष्ट्रि निकुञ्जको पहिचानको रूपमा रहेको देर्लभ वन्यजन्तु रेडपाण्डाको सुन्य चोरी शिकार उन्मुख बर्ष मनाउने तर्फ बिषेश कार्यक्रा सन्चालन गर्ने।
- वन्यजन्तु चोरी शिकार सँग सम्बन्धित सुचानलाई जिल्ला स्थित वन्यजन्तु अपराध नियन्त्रण र्यकाई सँग समन्वय तथा सुचना आदान प्रदान गर्ने।
- वन्यजन्तु चोरी शिकार नियन्त्रणका लागि सम्बन्धित निकाय सँग समन्वय तथा सम्बन्ध बिस्तारका कार्यक्रम सन्चालन गर्ने।



WCCB बैठक, धुन्चे, रसुवा

ट. गेमस्काउट/सेनालाई पुनर्ताजकी तालिम

यस निकुञ्जको सुरक्षार्थ तैनाथ रहेको नारायणदल गणको रसुवा/सिन्धुपाल्चोक जिल्लामा रहेको बिभिन्न पोष्टहरूमा गई अभिमुखिकरण तालिम सम्पन्न गरियो। मिति २०७४/२/१८ गते सिन्धुपाल्चोक जिल्ला स्थित शेर्माथाड पोष्टमा गरिएको उक्त कार्यक्रममा लामाटाड राष्ट्रिय निकुञ्जका प्रमुख संरक्षण अधिकृत श्री युवराज रेग्मी, रेञ्जर श्री अजित पराजुली, रेञ्जर श्री गणेश त्रिपाठि र रेञ्जर श्री आशिष त्रिपाठि समेतको संलग्नता रहेको थियो। उक्त कार्यक्रममा नारायणदल गण तथा कालिजंग गणको समेत गरि २५ जना सुरक्षाकर्मीको उपस्थिति रहेको थियो। त्यसैगरी मिति २०७४/३/२ गते रसुवाको कालिकास्थान पोष्ट तथा २०७४/३/५ गते रसुवा जिल्लाको स्याफ्रुवेसी पोष्टमा उक्त कार्यक्रम सम्पन्न गरियो।



नेपाली सेनालाई पुनर्ताजकी तालिम, शेर्माथाड, सिन्धुपाल्चोक



पुनर्ताजकी तालिम, रसुवा

ड. रविस पिट निर्माण

यस आ.व.मा रसुवा जिल्लाको बिभिन्न स्थानमा ५ वटा रविस पीट निर्माण गरिएको थियो।



पासाड ल्हामु राजमार्ग किनारामा निर्माण गरिएको खाडल, रसुवा

कार्यालय परिसरमा निर्माण गरिएको खाडल

१०. काठेपुल निर्माण

स्थानीय जनतालाई आवतजावत गर्न सहज हुने र पर्यटन प्रवर्द्धनमा सहयोग पुऱ्याउने उद्देश्यले रसुवा जिल्लाको धुन्चे स्थित भिमली जाने बाटोमा २ वटा, स्याफ्रु गा.वि.स स्थित भार्खुमा १ वटा र नागु जाने बाटोमा १ वटा गरि पम्मा ४ वटा काठेपुल मर्मत गरिएको थियो ।



काठेपुल निर्माण भिमली, रसुवा



काठेपुल निर्माण, भार्खु

११. डढेलो नियन्त्रण

रसुवा जिल्लाको बढी आगलागी हुने सम्भावित धुञ्चे, स्याफ्रु, वृदिम, टिमुरे, राम्चे गा.वि.स., सिन्धुपाल्चोक जिल्लाको हेलम्बु, गा.वि.स. साथै नुवाकोट जिल्लाका समेत विभिन्न स्थानहरूमा आगलागी नियन्त्रण सम्बन्धि सचेतना कार्यक्रम आयोजना गरिएको थियो । निकुञ्जका विभिन्न मध्यवर्ती सामुदायिक वन उपभोक्ता समूह, मध्यवर्ती उपभोक्ता समूह, मध्यवर्ती उपभोक्ता समिति अन्तर्गतका सदस्यहरूलाई डढेलो नियन्त्रण सम्बन्धि सचेतना कार्यक्रम र प्रचारप्रसार कार्य गरिएको थियो । यस आ.व. मा निकुञ्जको रसुवा स्थित बृद्धिम, स्याफ्रु, राम्चे, लहरेपौवा, यासा, सरमथली आदी गा.वि.स का केही स्थानमा डढेलो लागेको थियो । सम्भव भएका स्थानहरूमा डढेलो निभाउने प्रयास पनि गरीएको थियो । डढेलो निभाउने कार्यमा निकुञ्ज कर्मचारी/नेपाली सेना/नेपाल प्रहरी/शसस्त्र प्रहरी तथा स्थानीय जनताका साथसाथै चोरी शिकार नियन्त्रण समूहका समेतको संलग्नता रहेको थियो । निकुञ्जमा लागेको डढेलो निभाउने कार्यमा उल्लेखनिय भुमिका निर्वाह गरेबापत नेपाली सेना/नेपाल प्रहरी/शसस्त्र प्रहरी तथा सुर्यकुण्डा मध्यवर्ती उपभोक्ता समिति अन्तर्गत गठित गोसाईकुण्ड चोरी शिकार नियन्त्रण समूह समेतलाई नगद पुरस्कार सहित प्रमाणपत्र प्रदान गरिएको थियो ।



डढेलो सचेतना कार्यक्रम



डढेलो नियन्त्रण पूर्व तयारी बैठक



डढेलो नियन्त्रणमा नेपाली सेना परिचालन

१२. विशिष्ट महानुभावहरूबाट निकुञ्ज भ्रमण

- मिति २०७३/८/८ गते मध्यमाञ्चल क्षेत्रीय वन निर्देशनालय हेटौँडा मकवानपुर का सहायक वन अधिकृत श्री नवराज पुडासैनी समेतको टेलिबाट कार्यक्रमहरूको अनुगमन निरिक्षण सम्पन्न भएको थियो ।
- मिति २०७४/१/७ गते वन तथा भू-संरक्षण मन्त्रालयबाट माननीय वन तथा भू संरक्षण मन्त्रि श्री शंकर भण्डारी, राष्ट्रिय निकुञ्ज तथा वन्यनजन्तु संरक्षण बिभागका महानिर्देशक श्री मन बहादुर खड्का समेतबाट यस निकुञ्जको अनुगमन निरिक्षण सम्पन्न भएको थियो ।
- मिति २०७४/२/२५ गते राष्ट्रिय निकुञ्ज तथा वन्यनजन्तु संरक्षण बिभागका उपमहानिर्देशक श्री शेरसिंह ठगुन्ना समेतको टेलिबाट यस निकुञ्जमा सन्चालित मध्यवर्ती तथा बिकास कार्यक्रमहरूको अनुगमन निरिक्षण सम्पन्न भएको थियो ।
- मिति २०७४/३/१२ गते मध्यमाञ्चल क्षेत्रीय वन निर्देशनालय हेटौँडा मकवानपुर बाट नि.क्षेत्रिय निर्देशक युवराज मास्के समेतको टेलीले यस कार्यलयकाबाट आ.व ०७३/०७४ मा सन्चालन भएका कामहरू अनुगमन/निरिक्षण गर्नुभएको थियो ।



माननीय वन तथा भू-संरक्षण मन्त्री श्री शंकर भण्डारी ज्यूद्वारा नवनिर्मित सभाहल उदघाटन गर्नुहुँदै



माननीय वन तथा भू-संरक्षण मन्त्री श्री शंकर भण्डारी तथा महा निर्देशक श्री मान बहादुर खड्का ज्यूसंग छलफल

१३. मध्यवर्ती क्षेत्र व्यवस्थापन

राष्ट्रिय निकुञ्ज तथा वन्यजन्तु संरक्षण ऐन, २०२९ को चौथो संसोधन २०४९ अनुरूप मध्यवर्ती क्षेत्रको अवधारणा आएको हो । मध्यवर्ती क्षेत्रको मुख्य उद्देश्य निकुञ्ज वरिपरी बस्ने स्थानीय समुदायलाई प्राप्त लाभको न्यायोचित बाँडफाँड गर्ने तथा निकुञ्जमा परेको स्रोतमाथिको चापलाई कम गर्दै लैजाने रहेको छ । मध्यवर्ती क्षेत्रमा सम्बन्धित उपभोक्ता समिति तथा समूहहरू मार्फत् संरक्षण र बिकास निर्माणका कार्यहरू संचालन हुने गरेका छन् । मध्यवर्ती क्षेत्रमा सञ्चालित बिभिन्न कार्यक्रमहरूबाट मध्यवर्ती क्षेत्रका करिब १४,९६३ घरधुरी र ७७,२०७ जनसंख्या लाभान्वित भएका छन् ।

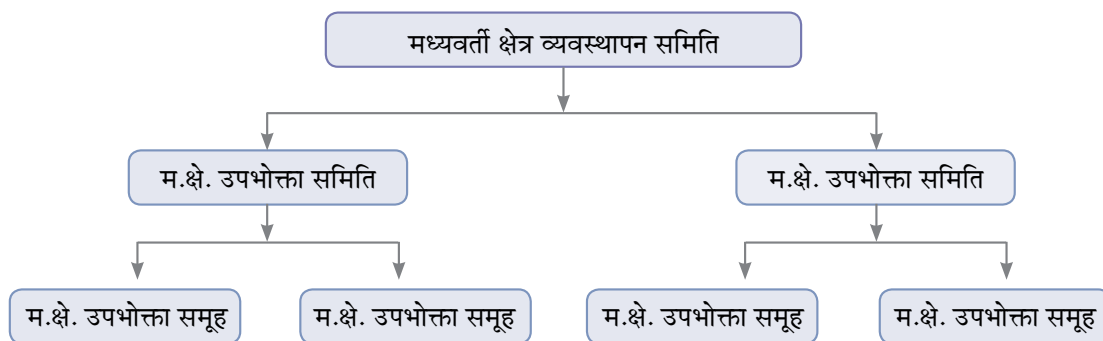

१४. मध्यवर्ती क्षेत्रको बजेट विनियोजन तथा निकास

निकुञ्जले गरेको कुल राजश्व आम्दानीको ३०% देखि ५०% सम्मको रकम सम्वन्धित मध्यवर्ती क्षेत्रको बिकासमा खर्च गर्नुपर्ने प्रावधान राष्ट्रिय निकुञ्ज तथा वन्यजन्तु संरक्षण ऐन, २०२९ को चौथो संसोधन, २०४९ मा रहेको छ। यसरी प्राप्त हुने रकमको खर्च तपसिल वमोजिमका शीर्षक र अनुपातको अधिनमा रही गर्नुपर्ने प्रावधान मध्यवर्ती क्षेत्र व्यवस्थापन निर्देशिका, २०५६ मा रहेको छ :

- क) सामुदायिक विकास - ३०%
- ख) संरक्षण कार्यक्रम - ३०%
- ग) आय आर्जन तथा सीप विकास कार्यक्रम - २०%
- घ) संरक्षण शिक्षा - १०%
- ङ) प्रशासनिक खर्च - १०%

लामटाङ राष्ट्रिय निकुञ्जको हकमा निकुञ्जले आर्जन गरेको वार्षिक आम्दानीको ५०% रकम मध्यवर्ती क्षेत्र व्यवस्थापनमा खर्च हुने व्यवस्था गरिएको छ। सोही ब्यबस्था अनुरूप आ.व ०७३/०७४ मा मध्यवर्ती क्षेत्र तर्फ आएको कार्यक्रमहरू २१ वटा मध्यवर्ती समितिहरूलाई बिभाजन गरिएको थियो। सोको विवरण अनुसुचि ८ मा रहेको छ।

१४.१ मध्यवर्ती क्षेत्र तर्फको वार्षिक प्रगति विवरण

आ.व. २०७२/०७३ को मध्यवर्ती क्षेत्र कार्यक्रम संचालनका लागि रु ३,८५,६८,०००/- (तिन करोड पचासी लाख अडसट्टि हजार मात्र) स्विकृत भइ आएकोमा सामुदायिक बिकास, संरक्षण कार्यक्रम, आयआर्जन तथा सीप बिकास कार्यक्रम, संरक्षण शिक्षा तथा प्रशासनिक खर्च समेतका कार्यक्रम कार्यान्वयन गर्दाको आर्थिक प्रगति प्रतिशत ५२।८८, भौतिक प्रगति प्रतिशत ५३।५८ रहेको छ। सोको विवरण अनुसुचि २ मा रहेको छ।

१५. मध्यवर्ती सामुदायिक वनको नविकरण

यस निकुञ्ज अन्तर्गतका मध्यवर्ती सामुदायिक वनहरू मध्ये ५ वर्षको अवधि सकिइ नविकरण गर्नुपर्ने आवश्यकता रहेका सामुदायिक वनहरूमध्ये यस आ.व.मा लामटाङ राष्ट्रिय निकुञ्ज तथा मध्यवर्ती क्षेत्र सहयोग आयोजनाको आर्थिक सहयोगमा १० वटा मध्यवर्ती सामुदायिक वनहरूको विधान, कार्ययोजना नविकरण तथा सिन्धुपाल्चोक जिल्ला स्थित हेलम्बु गा.वि.समा ५ वटा नयाँ सामुदायिक वनहरू हस्तान्तरण गरिएका छन्। सोको विवरण अनुसुचि ९ मा रहेको छ।



सामुदायिक वन उपभोक्ता संग छलफलको क्रममा



नवीकरण सामुदायिक वन व्यवस्थापन तालिम

१६. बेरुजु फछ्यौट

यस कार्यालयमा हालसम्म रहेको बेरुजु रकम रु ९५९८०००१- मध्य यस आ.व.मा २४९६०००१- फछौट भएको र रकम रु ७१०२०००१-बेरुजु रहेको छ।

१७. चोरी शिकारी पक्राउ तथा मुद्दा

- जिल्ला रसुवा, चिलिमे वडा नं. ५ गोडगाड बस्ने वर्ष ६० दावा तामाङ समेत भएको दुर्लभ वन्यजन्तु रेडपाण्डा चोरी शिकारी गरेको कसुरमा मिति २०७३/०९/०१ गते पक्राउ गरि यस कार्यालयमा मिति २०७३/०९/०१ गते पेश हुन आएको र मिति २०७३/९/२४ गते रसुवा जिल्ला अदालतमा मानिस तथा दसी समेत थप प्रक्रियाको लागि पठाईएको।
- जिल्ला सिन्धुपाल्चोक साविक गोल्चे गा.वि.स वडा नं ५(हाल जुगल गाउपालीका वडा नं २) बस्ने वर्ष ५७ का पेमा लामा दुर्लभ वन्यजन्तु रेडपाण्डाको चोरी शिकारी गरेको कसुरमा मिति २०७४/३/२८ गते जिल्ला सिन्धुपाल्चोक जुगल गाउ पालीका वडा नं २ बाट पक्राउ गरि यस कार्यालयमा बाटोको म्याद बाहेक मिति २०७३/३/२९ गते पेश हुन आएको साथै उक्त मुद्दा हाल अनुसन्धानको क्रममा रहेको।

मुद्दा सँग सम्बन्धित थप विवरण अनुसुचि १० मा रहेको छ।



जिल्ला रसुवा, चिलिमे-५ बस्ने दावा तामाङ



जिल्ला सिन्धुपाल्चोक, गोल्चे-५ बस्ने पेमा लामा

१८. वन्यजन्तुको मृत्यु तथा अन्य घटना

विविध कारणले घाइते तथा मृत्यु भएका वन्यजन्तुहरूको उचित व्यवस्थापन गर्ने गरिएको छ। यस आ.व.मा वन्यजन्तु सम्बन्धि जम्मा ६ (छ) वटा घटना भएका छन्। वन्यजन्तु घटना सम्बन्धी विस्तृत विवरण अनुसूचि ११ मा रहेको छ।



उपचारको क्रममा मृत्यु भएको घोरल



गस्तीको क्रममा मृत अवस्थामा फेला परेको नीर बिरालो



१९. सिमसार व्यवस्थापन

सामान्यतया सिमसार क्षेत्रलाई Biological Super Market अथवा Kidney of Nature भन्ने गरिन्छ। सिमसार क्षेत्रमा वन्यजन्तु तथा वनस्पतिको उपस्थिति बढी मात्रामा हुने गर्दछ। लामटाङ राष्ट्रिय निकुञ्जमा पर्ने अन्तराष्ट्रिय महत्वको सिमसारमा सूचिकृत गोसाईकुण्ड र वरिपरिका तालहरूको संरक्षण र व्यवस्थापनमा विशेष ध्यान पुऱ्याइँदै आएको छ। सिमसार व्यवस्थापन कार्यहरूमा गोसाईकुण्ड क्षेत्रमा फोहोर फाल्ने खाडलको निर्माण तथा व्यवस्थापन, शौचालयको निर्माण, ताल तलैयाको सरसफाई, जनैपूर्णिमा मेलामा संचालन हुने थर्पु व्यवस्थापन साथै गोसाईकुण्ड तथा वरिपरिका सिमसारहरूको अवस्था विश्लेषण अध्ययन जस्ता कार्यहरू संचालन हुँदै आएका छन्। स्थानीय स्तरमा गोसाईकुण्डको प्रभावकारी संरक्षण तथा व्यवस्थापन गर्न गोसाईकुण्ड क्षेत्र विकास समिति र उपभोक्ता समिति गठन गरिएको छ। साथै नुहाँउने त्रिशुल धाराको व्यवस्थापन कार्य समेत हुँदै आएको छ।

२०. अध्ययन अनुसन्धान

यस निकुञ्जमा सर्वप्रथम अध्ययन अनुसन्धान को सुरुवात Major H.W. Tilman ले Taylor र Polunin सहित सन् १९४९ जुन महिनामा ब्रिटिस म्युजियमको लागि हेर्वेरियम र चराको स्पेसिमेन संकलन गरी गरेका थिए। त्यस यता विभिन्न विषयमा अध्ययन अनुसन्धान सम्बन्धि कार्यहरू भएका छन्। यस निकुञ्जको क्यान्जिड क्षेत्रमा Timmerman C. र E.R.P. Platije ले सन् १९८७ मा चिज फ्याक्ट्रिलाई आवश्यक पर्ने उर्जाको वातावरणीय प्रभाव सम्बन्धमा अध्ययन अनुसन्धान गरेका थिए। सन् १९८९ मा प्रह्लाद योज्जनाले रेड पान्डा सम्बन्धि अध्ययन अनुसन्धान गरेका थिए। यसका साथै हिउँ चितुवा, आसामी वाँदर, हिमाली कालो भालु, जलवायु परिवर्तन सम्बन्धि विविध विषयमा अध्ययन अनुसन्धानहरू हुँदै आएका छन्। आ.व. २०७३/०७४ मा निकुञ्ज कार्यालयको अनुमति लिई विभिन्न विषयमा गरी जम्मा १८ वटा अध्ययन अनुसन्धानका कार्यहरू भएका छन्। सो सम्बन्धि विस्तृत विवरण अनुसूचि १२ मा संलग्न छ।

२१. दिवस समारोह तथा मेला पर्व

२१.१ वन्यजन्तु सप्ताह, २०७२

२१ औं वन्यजन्तु सप्ताह (बैशाख १-७), २०७४ “युवा अग्रसरता, संरक्षण र सम्बृद्धिको सुनिश्चितता” भन्ने मुल नाराका साथ लामटाङ राष्ट्रिय निकुञ्ज, मध्यवर्ती क्षेत्र सहयोग आयोजना, जिल्ला स्थित विभिन्न सरोकारवाला निकाय, स्थानीय गैह्र सरकारी संस्था LACCOS, पत्रकार, नागरिक समाज साथै स्थानीय समुदायहरूको उपस्थितिमा धुञ्चे, रसुवामा छलफल तथा अन्तरक्रिया गरी मनाइएको थियो। सदाभैँ हप्ता दिनसम्म मनाइएको सो कार्यक्रममा रेडपाण्डा टूफि भलिबल प्रतियोगिता संचालन भएको थियो। उक्त कार्यक्रमको समापन समारोहमा माननीय वन तथा भु संरक्षण मन्त्रि शंकर भण्डारी तथा राष्ट्रिय निकुञ्ज तथा वन्यजन्तु संरक्षण विभागमा महानिर्देशक श्री मन बहादुर खड्का समेतको उपस्थिति रहेको थियो।



२२औं वन्यजन्तु सप्ताह उदघाटन कार्यक्रम



२२औं वन्यजन्तु सप्ताह समापन कार्यक्रम

२१.२ गोसाईकुण्ड मेला, २०७३

गोसाईकुण्ड मेलालाई मर्यादित तथा व्यवस्थित बनाइ गोसाईकुण्ड क्षेत्रमा भ्रमण गर्न आउने तीर्थालुहरूको यात्रालाई सहज बनाउन, गंगा दशहरा तथा जनै पूर्णिमाको अवसरमा हरेक वर्ष संकलन हुने फोहोर व्यवस्थापन, अस्थाई थर्पु निर्माण तथा व्यवस्थापन, वन पैदावारको हुन सक्ने अवैध संकलन तथा विक्रि वितरण आदिको नियन्त्रण लगायतका कार्यहरू गर्नका लागि विशेष टोलीहरू परिचालन गरी जनचेतना

अभिवृद्धि, नीति नियमहरू पालना गराउने र आवश्यकता अनुसार दण्ड जरिवाना गर्ने कार्य हुँदै आएको छ। यसै क्रममा फोहोर फाल्ने खाडलको निर्माण तथा फोहोरमैलाको व्यवस्थापन, बाटो मर्मत सम्भार र सरसफाई, निकुञ्ज कर्मचारी साथै निकुञ्ज सुरक्षार्थ तैनाथ श्री नारायण दल गणबाट मेलाको अवधिमा हुन सक्ने अवैध क्रियाकलापलाई ध्यानमा राखी स्वीपिङ गस्ति कार्य सम्पन्न भएका छन्। २०७३ भदौ २ गते परेको जनैपुर्णिमा मा उक्त क्षेत्रमा लाग्ने मेलाको अनुगमन कार्यको लागि निकुञ्जको तर्फबाट स.सं.अ श्री सुर्य खड्का, रेञ्जर श्री अजित पराजुली समेतको संलग्नता रहेको थियो।



गासाईकुण्ड मेला २०७३

२२. संरक्षणमा साभेदार मुख्य संस्थाहरू

२२.१ लामटाङ राष्ट्रिय निकुञ्ज तथा मध्यवर्ती क्षेत्र सहयोग आयोजना

यस निकुञ्जमा वि.सं.२०६३ पुषदेखि डब्लू.डब्लू.एफ.नेपालको सहयोगमा नेपाल सरकारद्वारा लामटाङ राष्ट्रिय निकुञ्ज तथा मध्यवर्ती क्षेत्र सहयोग आयोजनाको सुरुवात भएको हो। लामटाङ राष्ट्रिय निकुञ्जमा अवस्थित जल, जंगल, जीवजन्तु र जमिनको एकीकृत व्यवस्थापनबाट जैविक विविधताको संरक्षण गर्ने, जिविकोपार्जन अवसरलाई सुदृढ गर्ने र विभिन्न संस्कृति तथा परम्परालाई जगेर्ना गर्ने यस आयोजनाको मूल लक्ष्य रहेको छ। यस आयोजनाका प्रमुख कार्यक्रमहरूमा वन संरक्षण तथा व्यवस्थापन, प्रजाति संरक्षण, जलवायु परिवर्तन, स्वच्छ जलसम्पदा, जिविकोपार्जन तथा दिगो सामुदायिक विकास, शिक्षा तथा क्षमता अभिवृद्धि र संचार एवं प्रचारप्रसार रहेका छन्। यस आ.वमा सहयोग आयोजनाको आर्थिक सहयोगमा निकुञ्ज मार्फत सन्चालन गरिएका कार्यक्रमहरू अनुसूचि १३ मा समावेश गरिएको छ।

२२.२ मध्यवर्ती क्षेत्र व्यवस्थापन समिति, उपभोक्ता समिति र उपभोक्ता समूहहरू

मध्यवर्ती क्षेत्रमा रहेका जनताको आवश्यकता अनुसारको कार्यक्रम सञ्चालन गरी संरक्षणमा स्थानीय जनताको सहभागिता गराउने उद्देश्यले मध्यवर्ती क्षेत्र व्यवस्थापन समिति, उपभोक्ता समिति र उपभोक्ता समूह गठन गर्ने प्रावधान मध्यवर्ती क्षेत्र व्यवस्थापन नियमावली, २०५२ तथा मध्यवर्ती क्षेत्र व्यवस्थापन निर्देशिका, २०५६ मा रहेको छ। वि.सं २०५५ बैशाख १४ मा यस निकुञ्जको मध्यवर्ती क्षेत्र घोषणा भए पश्चात् स्थानीय स्तरमा रहेका प्राकृतिक स्रोतहरूको संरक्षण, सामुदायिक विकास तथा वन पैदावारको उपयोग गर्ने उद्देश्यले यस निकुञ्जमा २१ वटा उपभोक्ता समिति र १९१ वटा उपभोक्ता समूहको पुनर्गठन भइसकेको छ। हालसम्म गठन भएका समूह/समिति/उपसमितिहरूले नुवाकोट, रसुवा र सिन्धुपाल्चोक गरी ३ जिल्लाका विभिन्न ३४ गा.वि.स.हरूमा १४९६३ घरधुरी सहित ७७,२०७ जनसंख्या(महिला घड,दुटड र प'रुष घड,ढघट) लाभान्वित भएका छन्। यस निकुञ्ज अन्तर्गत गठन भएका समूह/समितिहरूले सामुदायिक विकास, संरक्षण कार्यक्रम, आयआर्जन तथा सीप विकास कार्यक्रम र संरक्षण शिक्षा जस्ता कार्यक्रमहरू सञ्चालन गरी जैविक विविधताको संरक्षण गर्नका साथै स्थानीय समुदायको आयआर्जनमा समेत महत्वपूर्ण योगदान पुर्‍याउँदै आएका छन्।

२२.३ मध्यवर्ती सामुदायिक वन उपभोक्ता समूह

मध्यवर्ती क्षेत्रमा बमोबास गर्ने स्थानीय जनतालाई दैनिक उपभोग गर्न आवश्यक पर्ने वन पैदावार विधिसम्मत रूपमा उपलब्ध गराउन कानून अनुसार वनको संरक्षण, संबर्द्धन, व्यवस्थापन र उपयोग गर्नका लागि मध्यवर्ती सामुदायिक वनको रूपमा हस्तान्तरण गर्न सकिने कानूनी प्रावधान अनुसार यस निकुञ्जमा हालसम्म ८४ वटा मध्यवर्ती सामुदायिक वन गठन भएका छन्। यस सम्बन्धि विस्तृत विवरण अनुसूचि १४ मा रहेको छ।

२२.४ चौरी गोठ तथा खर्क व्यवस्थापन उप-समिति

यस निकुञ्ज र मध्यवर्ती क्षेत्रमा आफ्नो निजी लगानीमा कृषि पेशालाई वैज्ञानिक ढंगले अगाडि बढाउँदै परापूर्व बाबु, बाजेदेखि खर्कहरूमा चरिचरण र गोठ राखी चौपाया पाली कृषकको रूपमा विकसित व्यक्तिहरूले चौरी, याक, गाई, भेडा, बाखा चोपाया आदि चरिचरण गर्दै निकुञ्जको संरक्षण कार्यलाई व्यवस्थित पुऱ्याउने र चरिचरण खर्कहरूलाई संरक्षण गर्ने उद्देश्यले चौरी गोठ तथा खर्क व्यवस्थापन उपसमिति स्थापना भएको हो। समूह अन्तर्गत रहेका चौरी पालक कृषकहरूमा गोठ तथा चरिचरण व्यवस्थापन सम्बन्धि निकायहरूसँग समन्वय गरि खर्क व्यवस्थापन (बाटो, पानी, घाँस, भेटेरीनरी, चरन, कृषि व्यवस्थापन सम्बन्धि कार्य) गर्ने, उन्नत जातका पशुपालन खरिद बिक्री गर्ने साथै पालनमा प्रेरणा गर्ने र चीज उत्पादन केन्द्रलाई उत्पादित दूध विक्री गरी जिविकोपार्जनमा सहयोगका साथै आर्थिक लाभमा टेवा पुऱ्याउने र संरक्षणमा पनि सहयोग गर्ने जस्ता कार्यहरू हुँदै आएका छन्। यस सम्बन्धि विस्तृत विवरण अनुसूचि १५ मा रहेको छ।

२२.५ चोरी शिकार नियन्त्रण समूह

निकुञ्ज क्षेत्रमा हुने वन्यजन्तु, वनस्पति तथा जडिवुटीहरूको अवैध चोरी शिकार एवं निकासी नियन्त्रण गर्नको लागि निकुञ्जले उपभोक्ता समिति अन्तर्गतको समूहका सदस्यहरूलाई परिचालन गर्ने उद्देश्यले विभिन्न ९ वटा गा.वि.स. हरूमा १६ वटा चोरी शिकार नियन्त्रण समूह गठन भएका छन्। यी समूहले आ-आफ्नो क्षेत्रमा रहेका वन्यजन्तु, वनस्पति तथा जडिवुटीको चोरीशिकार एवं निकासी नियन्त्रण गरी त्यसको संरक्षण तथा व्यवस्थापन गर्न यस निकुञ्ज कार्यालयसँग सहकार्य गर्दै आएका छन्। यस सम्बन्धि अन्य विवरण अनुसूचि १६ मा संलग्न छ।

२२.६ हिउँ चितुवा संरक्षण समूह

निकुञ्ज क्षेत्रमा हुने सक्ने वन्यजन्तु, वनस्पति तथा जडिवुटीको अवैध चोरी निकासी नियन्त्रण गर्नको लागि निकुञ्ज कार्यालयसँग सहकार्य गरी अवैध चोरी निकासी क्रमशः न्युनिकरण गर्दै जाने उद्देश्यले हिउँ चितुवा संरक्षण समूह गठन भएको छ। हिउँ चितुवा संरक्षण समूह विशेष गरी हिउँ चितुवा संरक्षणमा मात्र नभएर समग्र वन्यजन्तु तथा वनस्पतिको संरक्षणमा संलग्न रहेको छ। हालसम्म लाडटाङ र टिमुरे गरी २ वटा गा.वि.स.मा गठन भई वन्यजन्तु संरक्षण सम्बन्धि कार्यहरू संचालित छन्। यस सम्बन्धि अन्य विवरण अनुसूचि १६ मा संलग्न छ।

२२.७ लाडटाङ क्षेत्र संरक्षण सरोकार समाज (LACCOS)

लामटाङ राष्ट्रिय निकुञ्ज तथा मध्यवर्ती क्षेत्र र यसका जिल्लाहरू भित्र रहेका वन्यजन्तु तथा वनस्पतिहरू सहित वातावरणको संरक्षण गर्न स्थानीय समुदायको सहभागिता बढाई संरक्षणको माध्यमबाट जिविकोपार्जनमा टेवा पुऱ्याउने उद्देश्यले १२ पौष, २०६४ मा एक गैर सरकारी संस्थाको रूपमा LACCOS को स्थापना भएको थियो। LACCOS को मुख्य कार्यालय धुन्चे-५, रसुवामा रहेको छ। स्थापना कालदेखि 'Conserve to Live' भन्ने मूल मन्त्रका साथ संरक्षण कार्यमा स्थानीय समुदायलाई अग्रसर गराई सरकारी निकाय, गैह्र सरकारी निकाय, अर्ध गैह्र सरकारी निकायबीच आपसी साभेदारी एवं समन्वयमा अभिवृद्धि गराउँदै आएको छ। जनचेतना, क्षमता अभिवृद्धि, कार्यगत र जिविकोपार्जन/ प्रजाति संरक्षण गरी ४ वटा यस संस्थाका मूल रणनीति रहेका छन्।

२३. निकुञ्ज क्षेत्रमा सञ्चालित उद्योगहरू

२३.१ हिमालयज स्पिड वाटर

- १) नेपाल सरकार (मन्त्रिपरिषद) को २०६६/०९/१९ को निर्णय अनुसार राष्ट्रिय निकुञ्ज तथा वन्यजन्तु संरक्षण विभाग र हिमालयज स्पिड वाटर प्रा. लि. बीच मिति २०६६/१०/२० गते भएको सम्झौता अनुसार सम्झौता मितिले ५ (पाँच) वर्षको समयाबधि २०७१ माघ १९ गते सकीएको र आ.व ०७३/०७४ मा नयाँ EIA को कार्य सन्चालन भएको।
- २) वातावरणिय प्रभाप मुल्याङ्कन (EIA) प्रतिवेदन को लागि क्षेत्राधिकार निर्धारण र कार्यसुचि तयारीको क्रममा रहेको। (EIA) अध्ययन प्रतिवेदन तयार गरि स्वीकृत भएपश्चात राष्ट्रिय निकुञ्ज तथा वन्यजन्तु संरक्षण विभाग सँग सम्झौता गर्नुपर्ने प्रवधान रहेको छ।

२३.२ चिज उत्पादन केन्द्र

नेपाल सरकारको स्वामित्वमा रहेको डेरी डेभलपमेन्ट कर्पोरेशनवाट यस निकुञ्ज क्षेत्र अन्तर्गत स्याफ्रु गा.वि.स. स्थित वडा नं ६, चन्दनवारी र लाडटाङ गा.वि.स.को. वडा नं १, क्यान्जिङ तथा धुन्चे ९ पाङलेखर्क मा चिज उत्पादन केन्द्रहरू सञ्चालित छन्। ती चिज उत्पादन केन्द्रहरूले वर्षेनी चौरीको दूधवाट चिज तथा घिउ उत्पादन गरी खास गरी काठमाण्डौवाट विक्री वितरण गर्दै आएका छन्। चिज तथा घिउ उत्पादनका लागि आवश्यक पर्ने दाउरा प्रचलित नियमानुसारको राजश्व लिई उपरोक्तानुसारका चिज केन्द्रहरूलाई उपलब्ध गराईदै आएको छ। यसै सन्दर्भमा डेरी डेभलपमेन्ट कर्पोरेशनवाट संरक्षणमूलक कार्यक्रम (वृक्षरोपण) गर्न सो क्षेत्रका उपभोक्ता समितिका लागि वार्षिक एक लाख बीस हजार रूपैयाँ (रु १,२०,०००/-) प्राप्त हुँदै आएको छ।



२४. विदाइ तथा स्वागत

बिदाई :

प्रमुख संरक्षण अधिकृत श्री हरिभद्र आचार्य समेत गेमस्काउट श्री बिष्णु बजगाई, गेमस्काउट श्री धनराज पराजुली, गेमस्काउट श्री कुवेर भुषाल, गेमस्काउट श्री प्रदिप फुयाल, गेमस्काउट श्री ज्ञान बहादुर कार्कि, गेमस्काउट श्री दिनेश पौडेल, गेमस्काउट श्री हुतराज पोखरेल, गेमस्काउट श्री सुरेश सिटौला, गेमस्काउट श्री रुद्र प्रसाद तिमल्सेना, गेमस्काउट श्री घनश्याम अधिकारी, गेमस्काउट श्री तेम्पाछिरिङ तामाङ समेत गरि १२ जनाको बिदाई गरिएको थियो। यसैगरी ला.रा.नि.म.क्षे.स.आयोजनाका आयोजना प्रबन्धक श्री गौतम पैडेल तथा लेखा तथा बित्त अधिकृत राजन रिजाल समेतको बिदाई गरिएको थियो। यसैगरी यस निकुञ्जको संरक्षणमा सुरक्षार्थ तैनाथ रहेको नायाणदल गणलाई समेत मिति २०७४/३/२५ गते बाट बिदाई गरिएको थियो।



प्र.सं.अ. श्री हरि भद्र आचार्यज्यूको बिदाइ



प्र.सं.अ. श्री युवराज रेग्मीज्यूको स्वागत



गेम स्काउटहरूको बिदाइ कार्यक्रम



नारायणदल गणको बिदाइ

स्वागत :

प्रमुख संरक्षण अधिकृत श्री युवराज रेग्मी, स.सं.अ श्री अबिनाश थापामगर, ना.सु श्री तिलकुमारी अधिकारी, रेञ्जर श्री नितेन्द्र कुमार सिंह, रेञ्जर श्री गणेश त्रिपाठी, रेञ्जर श्री आशिष त्रिपाठी, रेञ्जर श्री बिष्णु प्रसाद पौडेल, रेञ्जर श्री पदम बहादुर रोकाया समेत गरि ८ जनाको स्वागत गरिएको थियो। साथै मिति २०७४/३/२५ गते कालिजंग गणलाई स्वागत गरिएको थियो।

नेपालका संरक्षित क्षेत्रहरूको नक्सा

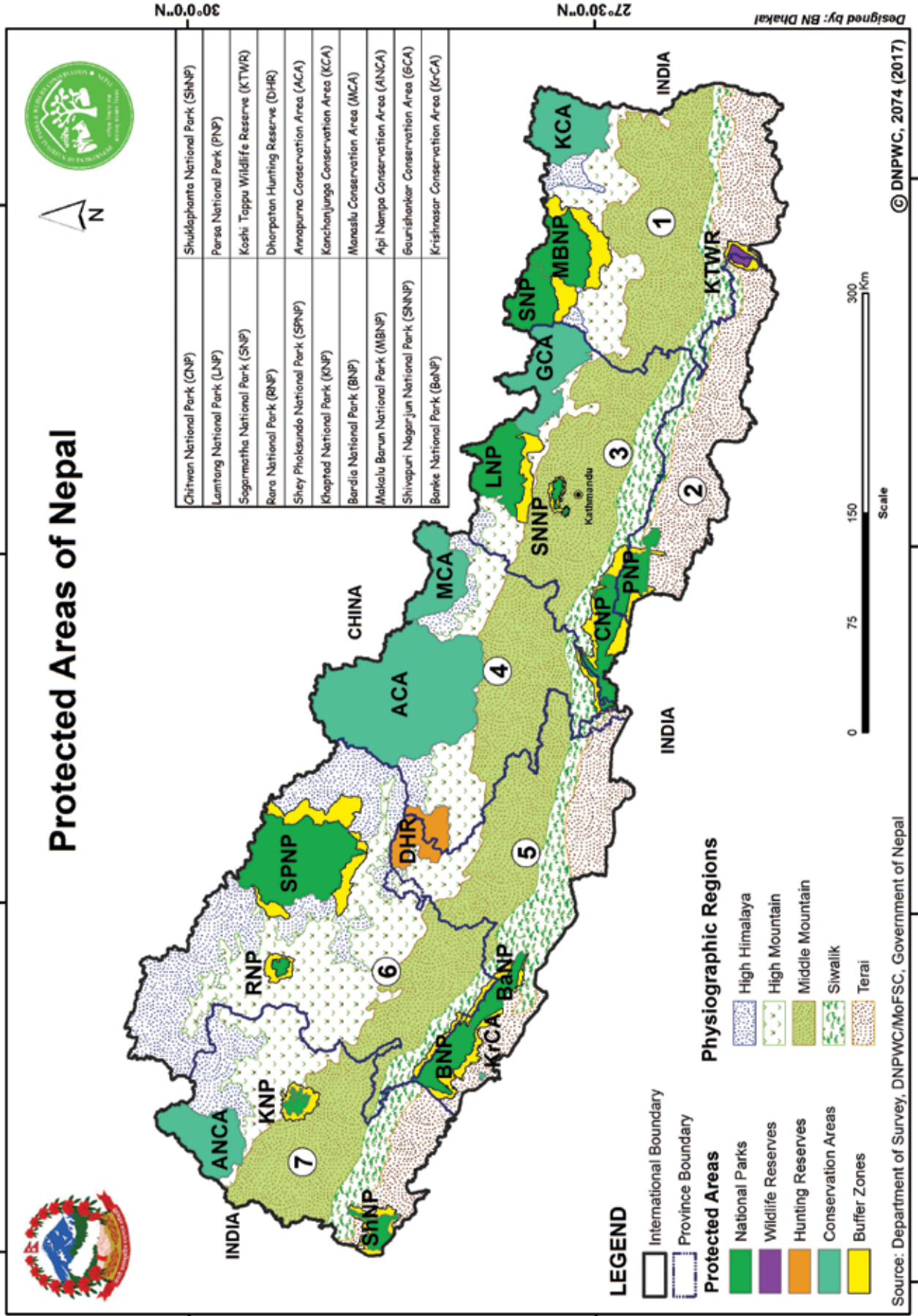

अनुसूची १: आर्थिक वर्ष २०७३/०७४ को वार्षिक विकास कार्यक्रम वार्षिक प्रगति प्रतिवेदन

सि.नं	क्रियाकलापहरू	३	४	आ.व ०७३/०७४ वार्षिक लक्ष्य		२०७४ असार मसान्त सम्मको प्रगति	बजेट र हजारमा			कैफियत	
				वार्षिक लक्ष्य			बजेट र	प्रगति %			
				भार	बजेट			वैकी बजेट	आर्थिक		भौतिक
परिमाण	प्रगति	रु	प्रगति %	प्रगति %	प्रगति %	रु	प्रगति %	प्रगति %			
१	२	३	४	५	६	७	८	९	१०	११	१२
अ) पूँजीगत खर्च अन्तर्गतका कार्यक्रमहरू											
दा३।१।१	कुर्सि (कार्यालयको लागि फर्निचर फिक्चर्स)	२९३११	वटा	५	०।१४	१०	१०१००	०।००	१००।००	१००।००	
दा३।१।२	टेबुल (कार्यालयको लागि फर्निचर फिक्चर्स)	२९३११	वटा	३	०।४२	३०	३०१००	०।००	१००।००	१००।००	
दा३।१।३	दराज (कार्यालयको लागि फर्निचर फिक्चर्स)	२९३११	वटा	५	०।७१	५०	५०१००	०।००	१००।००	१००।००	
दा३।१।११	अफिस मेच (कार्यालयको लागि फर्निचर फिक्चर्स)	२९३११	वटा	५	०।३५	२५	२५१००	०।००	१००।००	१००।००	
दा४।४।३	मोटरसाइकलस्कुटर खरिद (मोटर साइकल र स्कुटर)	२९४११	वटा	१	३।५४	२५०	२५०१००	०।००	१००।००	१००।००	
दा५।१।६	डेस्कटप कम्प्युटर (कार्यालय संचालनसंग सम्बन्धी यन्त्र, उपकरण तथा मे शीन औजार)	२९५११	संख्या	१	०।७१	५०	५०१००	०।००	१००।००	१००।००	
दा५।१।३८	स्वयान (कार्यालय संचालनसंग सम्बन्धी यन्त्र, उपकरण तथा मेशीन औजार)	२९५११	वटा	१	०।१०	७	७१००	०।००	१००।००	१००।००	
दा६।१।६२	खानेपानी निर्माण (खानेपानी तथा सरसफाई संरचना निर्माण)	२९६११	वटा	२	५।६६	४००	३९९।१६	०।८४	९९।७९	१००।००	
दा६।२।०१	फोहोर मैला ब्यबस्थापनका लागि खाडल निर्माण (फोहोरमैला तथा ढला व्यवस्थापन सम्बन्धी निर्माण कार्य)	२९६११	वटा	६	२।५५	१८०	१७७।९१	२।०९	९८।८४	१००।००	
दा६।३।३१	भ्यू (टावर (मचान) निर्माण (टावर निर्माण)	२९६११	वटा	१	२।८३	२००	१९९।४२	०।५८	९९।७१	१००।००	
दा६।४।१२	पर्यटक बिश्राम स्थल निर्माण (शौचालय र विश्राम स्थल)	२९६११	वटा	३	६।३६	४५०	४४९।४३	०।५७	९९।८७	१००।००	
दा६।४।२९	साइनबोर्ड रसूचनाबोर्ड निर्माण (अन्य)	२९६११	वटा	१०	१।४१	१००	१००।००	०।००	१००।००	१००।००	
दा६।४।२०	पोष्टमा सोलार जडान (अन्य)	२९६११	वटा	३	२।१२	१५०	१४९।३९	०।६१	९९।५९	१००।००	
क) पूँजीगत खर्च कार्यक्रमको जम्मा											
आ) चालु खर्च अन्तर्गतका कार्यक्रमहरू											
दा१।१।१।३	काठे पुल मर्मत (सडक र पुल)	२२३२१	वटा	५	३।५४	२५०	२४९।५०	०।५०	९९।८०	१००।००	
२।१।५।१	सूचना केन्ड मर्मत (धार्मिक स्थलार संग्राहलय)	२२३२१	वटा	१	२।८३	२००	१९९।५५	०।४५	९९।७८	१००।००	
२।१।६।१	खानेपानी मर्मत (खानेपानी सम्बन्धि)	२२३२१	संख्या	२	१।४१	१००	९९।६७	०।३३	९९।६७	१००।००	
२।१।७।१	भ्यू टावर (मचान) मर्मत (अन्य)	२२३२१	वटा	१	२।८३	२००	१९७।८०	०।२०	९८।९०	१००।००	
२।१।७।५	क्याम्पसाइट मर्मत (अन्य)	२२३२१	वटा	३	२।१२	१५०	१४९।८०	०।२०	९९।८७	१००।००	
२।१।४।३२	गेमस्काउट रसेना रक्षाति परिचालकलाई पुनर्ताजकी तालिम (पुनर्ताजकी र अभिमुखिकरण जस्ता तालिम)	२२५११	जना	२०	०।८५	६०	६०१००	०।००	१००।००	१००।००	
२।१।५।२।१९	वन्यजन्तु अपराध नियन्त्रण ब्यूरो बैठक (जिल्लास्तर) (गोष्ठी तथा कार्यशाला)	२२५१२	पटक	२	१।४१	१००	१००।००	०।००	१००।००	१००।००	

सि नं	क्रियाकलापहरू	आ.व ०७३/०७४ वार्षिक लक्ष्य	२०७४ असार मसान्त सम्मको प्रगति	बजेट र हजारमा			कैफियत			
				परिमाण	भार	बजेट		बैकी बजेट रू	आर्थिक प्रगति %	भौतिक प्रगति %
२१५१३२९	संरक्षण सम्बन्धी स्कूल शिक्षा कार्यक्रम (प्रचार प्रसार तथा सामाग्री उत्पादन तथा प्रकाशन र वितरण)	३	१।२७	९०	०।६०	९९।३३	१००।००			
२१५१३२२	संचार माध्यमबाट संरक्षण सम्बन्धी प्रचार प्रसार (प्रचार प्रसार तथा सामाग्री उत्पादन तथा प्रकाशन र वितरण)	६	०।८५	६०	०।००	१००।००	१००।००			
२१५१३२४	इको क्लब संचालन (प्रचार प्रसार तथा सामाग्री उत्पादन तथा प्रकाशन र वितरण)	५	१।४९	१००	०।००	१००।००	१००।००			
२१५१३२६	वार्षिक प्रतिवेदन प्रकाशन (आ.ब.२०७२-७३ को) (प्रचार प्रसार तथा सामाग्री उत्पादन तथा प्रकाशन र वितरण)	४००	१।७०	१२०	०।००	१००।००	१००।००			
२१५१२५।४	सिससार क्षेत्र ब्यबस्थापन (वातावरण संरक्षण रसरसफाई कार्यक्रम)	१	१।४९	१००	०।००	१००।००	१००।००			
२१५१२५।६	डहेलो नियन्त्रण (वातावरण संरक्षण रसरसफाई कार्यक्रम)	२	१।१३	८०	०।००	१००।००	१००।००			
२१५१२५।९	खर्क ब्यबस्थापन (वातावरण संरक्षण रसरसफाई कार्यक्रम)	५	२।१२	१५०	०।००	१००।००	१००।००			
२१५१२५।१२	बरामद वन पैदावार ब्यबस्थापन (वातावरण संरक्षण रसरसफाई कार्यक्रम)	१	०।७९	५०	५।००	०।००	०।००			
२१५१४०।९	चोरी शिकार नियन्त्रण स्वैप अपरेशन (अन्य)	६	२।५५	१८०	०।००	१००।००	१००।००			
२१५१४०।४०	मुद्दा अनुशन्धान तथा तहकिकात (अन्य)	१०	२।१२	१५०	०।००	१००।००	१००।००			
२१५१४०।६८	संरक्षित क्षेत्रको कार्य योजना निर्माण (अन्य)	१	१।४९	१०००	९३६।६५	९३।६६	१००।००			
२१५१४०।९७।२	संरक्षित क्षेत्रमा सरोकारवालाहरू संग अन्तरक्रिया	१	०।३५	२५	२।५०	१००।००	१००।००			
२१५१४०।९७।३	सेना, प्रहरी प्रशासन, नागरिक समाज संगको समन्वय तथा सहकार्य मा डहेलो नियन्त्रण	१	४।९५	३५०	३४८।००	९९।४३	१००।००			
२१५१४०।९७।४	गाउँ बस्ति नजिक डहेलो जोखिमयुक्त वन क्षेत्रको Burning Material व्यवस्थापन	२	२।८३	२००	१९८।९९	९९।५०	१००।००			
२१५१४०।९७।५	आगो नियन्त्रण कार्यमा प्रभावकारी भूमिका निर्वाह गर्ने समूह संस्था निकायलाई पुरस्कृत	१	०।७९	५०	५।००	१००।००	१००।००			
२१५१४०।९७।६	संरक्षित क्षेत्रमा पानी पोखरी निर्माण र मर्मत तथा सुधार	५	७।०७	५००	४९९।७०	९९।९४	१००।००			
२१५१४०।९७।७	नयाँ अग्नि रेखा निर्माण र मर्मत सुधार	१	७।०७	५००	४९९।६३	९९।९३	१००।००			
२१५१४०।९७।८	डहेलो सचेतना तालिम (उपभोक्ता समूह स्तर)	१	०।३५	२५	२।४९	९९।९२	१००।००			
२१५१४०।९७।९	डहेलो सचेतना तालिम (कर्मचारी स्तर)	१	०।७९	५०	४।५०	८३।००	१००।००			
२१५१४०।९७।१०	वन डहेलो सम्बन्धि प्रचार प्रसार (पम्प्लेट, डिस्प्ले)	१	०।४२	३०	२।९।८३	९९।४४	१००।००			
२१५१४०।९७।११	वन डहेलो सम्बन्धि प्रचार प्रसार (एफ.एम. स्थानीय पत्रिका)	१	०।७९	५०	५।००	१००।००	१००।००			
२१५१४०।९७।१३	सुराकी र स्वयं सेवक परिचालन	५०	३।५४	२५०	२५०।००	१००।००	१००।००			
	ख) चालु खर्च कार्यक्रमको जम्मा		७३।११	५।७००	५०४।००	९५।५९	९६।५५			
	ग) कार्यक्रम तर्फको कुल जम्मा (कंख)		१००	७०७२	६९३७।३९	९७।७९	९८।२८			
	आर्थिक प्रगति प्रतिशत					९७.७९				
	भौतिक प्रगति प्रतिशत					९८.२८				



अनुसूचि २
आर्थिक वर्ष २०७३/७४ को वार्षिक कार्यक्रम (मध्यवर्ती क्षेत्र)
वार्षिक प्रगति प्रतिवेदन
रकम रु हजारमा

१	क्रियाकलापको विवरण	ईकाई	वार्षिक लक्ष्य			२)७४ असार मसान्त सम्मको प्रगति				कैफियत
			परिमाण	भार	बजेट	खर्च बजेट रु.	बँकी बजेट रु.	आर्थिक प्रगति %	भौतिक प्रगति %	
१	२	३	४	५	६	७	८	९	१०	११
२६४१२	मध्यवर्ती क्षेत्र कार्यक्रम (संस्थासमितिलाई सशर्त अनुदान)									
अ.	संरक्षण कार्यक्रम									
१	वृक्षारोपण	हेक्टर	२०	१.५६	६००	५७०.०००	३०.०००	९५.००	९५	
२	पर्यटक मार्ग संरक्षण र स्तरोन्नति	कि.मि.	१५	०.७८	३००	३००.०००	०.०००	१००.००	१००	
३	नर्सरी निर्माण र ब्यबस्थापन तथा संचालन	वटा	१	०.५२	२००	२००.०००	०.०००	१००.००	१००	
४	सिंचाई मुहान संरक्षण	वटा	५	०.३९	१५०	१५०.०००	०.०००	१००.००	१००	
५	फलामे लिङ्गो वितरण	वटा	१२६०	११.४३	४४१०	४४१०.०००	०.०००	१००.००	१००	
६	एल.पि.ग्याँस वितरण	वटा	२१०	२.७२	१०५०	१०५०.०००	०.०००	१००.००	१००	
७	सामुदायिक वन संरक्षण तथा ब्यबस्थापन तालिम	पटक	३	०.३१	१२०	१२०.०००	०.०००	१००.००	१००	
८	म.क्षे.को सरकारी र व्यक्तिगत जग्गा सिर्माकन	पटक	१	०.१६	६०	६०.०००	०.०००	१००.००	१००	
९	वन्यजन्तु बाट भएको क्षेत्रको राहत अनुदान र अक्षय कोष	पटक	१	७.७८	३०००	३०००.०००	०.०००	१००.००	१००	
१०	चोरी शिकार नियन्त्रण समुह परिचालन	पटक	४२	३.२७	१२६०	८९९.७५०	३६०.२५०	७१.४१	८०	
११	फोहोर मैला ब्यबस्थापन	स्थान	२१	१.०९	४२०	४००.०००	२०.०००	९५.२४	१००	
	जम्मा		१५७६	३०	११५७०	१११५६.७५०	४१०.२५०	६६.५१	६७.७३	
आ.	सामुदायिक विकास									
१	समितिको भवन निर्माण रमर्मत	वटा	६	२६.४५	१०२००	१०२००.०००	०.०००	१००.००	१००	
२	शौचालय निर्माण	वटा	५	०.७०	२७०	२१६.०००	५४.०००	८०.००	९०	
३	समुह रसमितिको भवन मर्मत सम्भार	वटा	३	१.५६	६००	६००.०००	०.०००	१००.००	१००	
४	बिद्यालय सहयोग	वटा	८	१.०४	४००	३००.०००	१००.०००	७५.००	९०	
५	बैकल्पिक उर्जा अनुदान (गोबर ग्याँस.सोलारउन्नत चुलो)	पटक	१	०.२६	१००	१००.०००	०.०००	१००.००	१००	
	जम्मा		२३	३०	११५७०	११४१६.०००	१५४.०००	६१.००	६६.००	
इ.	आय आर्जन तथा सीप विकास कार्यक्रम									
१	आय आर्जन तालिम (तरकारीरजडिबुटीरबाखार माहुरी पालन)	वटा	१५	१.१०	४२६	३४०.८००	८५.२००	८०.००	९०	
२	ग्रीन हाउस सहयोग	वटा	२०	५.१९	२०००	२०००.०००	०.०००	१००.००	१००	
३	गोबर ग्याँस अनुदान	वटा	२१	५.४४	२१००	१३००.०००	८००.०००	६१.९०	६२	

१	क्रियाकलापको विवरण	ईकाई	वार्षिक लक्ष्य			२०७४ असार मसान्त सम्मको प्रगति				कैफियत
			परिमाण	भार	बजेट	खर्च बजेट रु.	बैंकी बजेट रु.	आर्थिक प्रगति %	भौतिक प्रगति %	
१	२	३	४	५	६	७	८	९	१०	११
४	तरकारी खेति तालिम	पटक	३	०.२४	९९	९९.०००	०.०००	१००.००	१००	
५	नेतृत्व विकास तालिम	पटक	४	०.३२	१२२	१२२.०००	०.०००	१००.००	१००	
६	कम्प्युटर र प्रिन्टर खरिद	पटक	५	०.५८	२२५	१८०.०००	४५.०००	८०.००	९०	
७	फर्निचर खरिद	पटक	२९	२.५६	९८७	९८७.०००	०.०००	१००.००	१००	
८	समितिको कार्यालय ब्यबस्थापन तालिम	पटक	२	०.१६	६९	३०.५००	३०.५००	५०.००	५०	
९	जडिबुटी खेति बिरुवा सहयोग	पटक	७	०.५४	२९०	२९०.०००	०.०००	१००.००	१००	
१०	च्याउरअलैंची रचिराइतोरअग्निसो रकिवी सहयोग	स्थान	२९	२.४८	९५५	८३४.४३८	१२०.५६२	८७.३८	९५	
११	बाखा रमाडुरी पालन सहयोग	समिति	२९	१.३९	५३६	५३६.०००	०.०००	१००.००	१००	
	जम्मा		१४०	२०	७७९३	६६३९.७३८	१०८९.२६२	८७.२९	८५.७३	
ई. संरक्षण शिक्षा										
१	संरक्षण सम्बन्धि प्रचार प्रसार सामाग्री प्रकाशन, प्रसारण	पटक	२९	२.७२	१०५०	७६९.५००	२८०.५००	७३.२९	१००	
२	संरक्षण सम्बन्धी स्कूल कार्यक्रम	पटक	३०	१.५६	६००	५२०.०००	८०.०००	८६.६७	९५	
३	चोरी शिकार नियन्त्रणका लागि युवा परिचालन	पटक	२९	१.६३	६३०	५४४.६५०	८५.३५०	८६.४५	९५	
४	नेतृत्व बिकास तथा लेखा ब्यबस्थापन तालिम	पटक	६	०.४७	१८०	१५०.०००	३०.०००	८३.३३	९५	
५	संरक्षण सम्बन्धि दिवस समारोह	पटक	२९	१.०९	४२०	३६०.०००	६०.०००	८५.७९	९०	
६	संरक्षण शिक्षा संचालन	स्थान	२९	०.५४	२९०	१८०.०००	३०.०००	८५.७९	९०	
७	समितिको लेखा परिक्षण	वटा	२९	०.५४	२९०	२९०.०००	०.०००	१००.००	१००	
८	समितिका कार्यक्रमको प्रगती समिक्षा तथा सार्वजनिक सुनुवाई	वटा	२९	०.७४	२८५	२५७.८६०	२७.९४०	९०.४८	९०	
९	साइनबोर्ड र होर्डिंग बोर्ड निर्माण	वटा	४२	०.७९	२७३	२६०.०००	१३.०००	९५.२४	९५	
	जम्मा		२०४	१०	३८५८	३२३२.०१०	६२५.९९०	८७.४३	९४.४४	
उ.	प्रसासनिक खर्च			१०.००	३८५७	३३८४.१०३	४७२.८५७	८७.७४	६०.००	
	जम्मा			१००	३८५६८	३५८२३.६०९	२७४४.३५५	६२.८८	६३.५८	
	आर्थिक प्रगति प्रतिशत			९२.८८						
	भौतिक प्रगति प्रतिशत			९३.५८						



अनुसूची ३: निकुञ्ज अन्तर्गत रहेका पोष्टहरूको विवरण

सि.नं.	पोष्टको नाम	स्थान	निकुञ्ज कर्मचारी	नेपाली सेना	कैफियत
१.	लाङटाङ राष्ट्रिय निकुञ्जको मुख्य कार्यालय	धुञ्चे, रसुवा	✓	✓	
२.	क्यान्जिङ पोष्ट	क्यान्जिङ, रसुवा	✓		द्वन्दकालमा भवन भत्किएको
३.	घोडातबेला लाङटाङ पोष्ट	घोडातबेला, रसुवा	✓	✓	
४.	बृदिम पोष्ट	बृदिम, रसुवा	✓		द्वन्दकालमा हटेपछि हालसम्म सुरक्षाकर्मी राख्न नसकिएको
५.	टिमुरे पोष्ट	टिमुरे, रसुवा	✓	✓	
६.	दूलोस्याफ्रु पोष्ट	दूलोस्याफ्रु, रसुवा	✓	✓	
७.	स्याफ्रुबेशी पोष्ट	स्याफ्रुबेशी, रसुवा	✓	✓	
८.	बाँदरे पोष्ट	बाँदरे, रसुवा	✓		
	मैलुङ पोष्ट	मैलुङ, राम्चे, रसुवा		✓	माथिल्लो त्रिशुली जलविद्युत आयोजना (२१६) को कम्पाउण्ड क्षेत्रमा पोष्ट स्थापना भएको
९.	राम्चे पोष्ट	राम्चे, रसुवा	✓		
१०.	लौकिल पोष्ट	लौकिल, रसुवा	✓		द्वन्दकालमा घर भत्किएकोले हाल भाडाको घरमा पोष्ट राखिएको
११.	कालिकास्थान पोष्ट	कालिकास्थान, रसुवा	✓	✓	निकुञ्ज पोष्ट हाल भाडाको घरमा राखिएको
१२.	यासा पोष्ट	यासा, रसुवा	✓		यासा ढोकाचे पोष्ट द्वन्दकालमा हटेपछि हालसम्म सुरक्षाकर्मी राख्न नसकिएको
१३.	ढिम्सा पोष्ट	ढिम्सा, रसुवा		✓	
१४.	पोलाङपाटी पोष्ट	पोलाङपाटी, रसुवा			द्वन्दकालमा हटेपछि हालसम्म सुरक्षाकर्मी राख्न नसकिएको र निकुञ्जको पोष्टको समेत आवश्यकता भएको
१५.	शिखरबेशी पोष्ट	शिखरबेशी, नुवाकोट	✓	✓	
१६.	तिम्बु पोष्ट	तिम्बु, सिन्धुपाल्चोक	✓		निकुञ्जको आफ्नो भवन नभएकोले मेलम्ची खानेपानी आयोजनाको आर्थिक सहयोगमा भाडाको घरमा पोष्ट रहेको
१७.	सेर्माथाङ पोष्ट	सेर्माथाङ, सिन्धुपाल्चोक	✓	✓	
१८.	कुट्टुमसाङ पोष्ट	कुट्टुमसाङ, सिन्धुपाल्चोक	✓	✓	निकुञ्ज पोष्ट भाडामा संचालनमा रहेको
१९.	टेम्पाथाङ पोष्ट	फुस्रे, सिन्धुपाल्चोक	✓		सुरक्षा पोष्ट निर्माण सम्पन्न हुने क्रममा रहेको

अनुसूची ४: निकुञ्जमा तैनाथ भएका नेपाली सेनाका गणहरूको विवरण

क्र.सं.	गणको नाम	आगमन मिति	प्रस्थान मिति
१.	श्री भैरविदल गण	२०४७/०४/३०	२०४८/१२/२४
२.	श्री दि. फेगश महेन्द्रदल गण	२०४८/१२/२५	२०५१/०१/०२
३.	श्री बर्द बहादुर गण	२०५१/०१/०२	२०५३/०३/०२
४.	श्री सिंह नाथ गण	२०५३/०२/३०	२०५४/१२/०१
५.	श्री नयाँ गोरख गण	२०५४/१२/०१	२०५६/१२/२०
६.	श्री शम्सेर दल गण	२०५६/१२/२०	२०५९/०२/१७
७.	श्री दुर्गा बक्स गण	२०५९/०२/१७	२०६५/१०/१८
८.	श्री इन्द्र बक्स गण	२०६५/१०/१८	२०६७/१२/१८
९.	श्री अह्मिदमन गण	२०६७/१२/१८	२०७१/०१/१५
१०.	श्री नारायण दल गण	२०७१/०१/१५	२०७४/०३/२५
११.	श्री कालि जंग	२०७४/०३/२५	हालसम्म

नोट : गण हुनुभन्दा पहिले रहेका गुल्महरूको विवरण यसमा समावेश नभएको ।

अनुसूची ५: पर्यटकसम्बन्धी बिस्तृत विवरण

महिना	अन्य मूलक			सार्क मूलक			जम्मा			कैफियत
	महिला	पुरुष	जम्मा	महिला	पुरुष	जम्मा	महिला	पुरुष	जम्मा	
श्रावण	७५	९४	१६९		१	१	७५	९५	१७०	
भाद्र	११७	१५९	२७६		५	५	११७	१६४	२८१	
आश्विन	३२१	६१२	९३३	२	९	११	३२३	६२१	९४४	
कार्तिक	५२५	१०३३	१५५८	४	१०	१४	५२९	१०४३	१५७२	
मंसिर	२९२	३५९	६५१	५	२	७	२९७	३६१	६५८	
पौष	१०४	२१९	३२३	१	५	६	१०५	२२४	३२९	
माघ	१८६	११६	३०२		१	१	१८६	११७	३०३	
फाल्गुण	२४५	३१७	५६२	३	४	७	२४८	३२१	५६९	
चैत्र	६२६	९१३	१५३९	३	१७	२०	६२९	९३०	१५५९	
वैशाख	४०७	७४९	११५६	८	३०	३८	४१५	७७९	११९४	
ज्येष्ठ	११३	२०८	३२१	७	२४	३१	१२०	२३२	३५२	
आषाढ	१०९	१९८	३०७	४	१२	१६	११३	२१०	३२३	
जम्मा	३१२०	४९७७	८०९७	३७	१२०	१५७			८२५४	

नोट : राष्ट्रिय निकुञ्ज विभागबाट यस निकुञ्जको प्रवेश अनुमति लिई भ्रमण गरेका जम्मा २,८१४ जना समेत गरि जम्मा पर्यटक ११,०६८ जनाले यस आ.व.मा भ्रमण गरेको ।



अनुसूची ६: लामटाड राष्ट्रिय निकुञ्जको स्थापना कालदेखिको पर्यटक तथा राजस्व विवरण

क्र.सं.	आर्थिक वर्ष	पर्यटक संख्या	राजस्व (रु)
१.	०३५/३६	८८३	
२.	०३६/३७	१,३७७	
३.	०३७/३८	१,३९८	
४.	०३८/३९	२,३७६	
५.	०३९/४०	१,८६५	
६.	०४०/४१	२,१०७	
७.	०४१/४२	२,४४८	
८.	०४२/४३	३,१६१	
९.	०४३/४४	३,७९६	
१०.	०४४/४५	५,०८९	
११.	०४५/४६	६,१६२	
१२.	०४६/४७	६,३१८	
१३.	०४७/४८	७,१८०	
१४.	०४८/४९	८,६७४	
१५.	०४९/५०	८,६७७	
१६.	०५०/५१	६,३४२	
१७.	०५१/५२	८,६३७	
१८.	०५२/५३	७,९३४	
१९.	०५३/५४	७,०६६	
२०.	०५४/५५	८,८०८	२६,४१,१११
२१.	०५५/५६	१०,८८९	१८,३७,०५२
२२.	०५६/५७	१२,४९३	७१,३४,०३९
२३.	०५७/५८	१३,१६६	८५,५०,२२७
२४.	०५८/५९	८,८८०	५१,२४,१०४
२५.	०५९/६०	६,६६०	४१,२२,३७०
२६.	०६०/६१	६,२१९	३६,२३,४४३
२७.	०६१/६२	४,१२२	२५,१३,१२८
२८.	०६२/६३	४,२३०	३०,४२,२२७
२९.	०६३/६४	६,६१४	७०,७८,५४०
३०.	०६४/६५	९,२१९	५८,४४,८४९
३१.	०६५/६६	९,९४६	१,०३,०७,३९१
३२.	०६६/६७	११,१८४	१,१०,७०,६००
३३.	०६७/६८	११,१७३	१,३०,६५,५५८
३४.	०६८/६९	१४,३१५	१,२७,९०,९३८।९६
३५.	०६९/७०	१३,३७०	५,१३,०४,६९९।९५
३६.	०७०/७१	१७,०५०	५,७२,४४,३५०।५५
३७.	०७१/७२	१६,५९३	५,४७,८८,४७८।४०
३८.	०७२/७३	४२९२	१,६२,११,१५८।०३
३९.	०७३/०७४	८२५४	३,३१,५१,९५८।५८

नोट : पर्यटन बोर्ड काठमाडौंबाट टिकट काटि यस निकुञ्जको भ्रमण गरेका २८१४ जना पर्यटकको राजस्व रकम रु. ८४,४२,०००/- यसमा समावेश गरिएको छैन ।

अनुसूची ७ : आ.व २०७३/७४ को राजस्व विवरण

महिना	बहाल कर बाट प्राप्त आय	मु.अ.क	वन पैदावार	पानी	धरौटी	बेरुजु असुली	हेलिकप्टर	अन्य प्रशासकीय	होटल	दण्ड जरिवाना जम्मा	सार्व पर्यटक	बिदेशी पर्यटक	कुल जम्मा
श्रावण	१७८८३१००		१४८६८३३६								१५००	५०७०००	५४१२५१३६
भादौ			११२६९१००								७५००	८२८०००	८४६७६९१००
असोज			३७५४४०			१३६१५१९९			८६४६०१००		१६५००	२७९९०००	२९१२३३०१३९
कात्तिक			५८७८१००	१२८५८६०							२१०००	४६७४०००	४७१३७३६६०
मंसिर			३४५५६१०८	४८६००१००	२३७००१००		३२०००१००				१०५००	१९५३०००	२१०२३५६१०८
पौष			७९०७२४०		१००७००१००			११०००१००			९०००	९६९०००	११६८७७२४०
माघ			३६३०१२४०	५६७००१००							१५००	९०६०००	१३२७२१२४०
फाल्गुन			४०८२५५१००				६२०००१००		१५२४६०१००		१०५००	१६८६०००	२३१९२१५१००
चैत्र			७३९२३६०				३४०००१००		१७२९२०१००		३००००	४६१७०००	४९२७८४३६०
बैशाख			४९९०११००								५७०००	३४६८०००	३५७४९०११००
जेष्ठ			२२६६१३०						२८६८९०१००		४६५००	९६३०००	१३१९०५१३०
असार	७७८९६६०	१३३५००१००	३६४१६१५४	४२१७४१००		२१९७७४१			६०१०५५१००	१२४४००१००	२४०००	९२१०००	७३९१५१९१५४
जम्मा	९५७७९६६०	१३३५००१००	११०३५६७७९८	१६०३३२६०	१२४४००१००	३५५९३४०	१२८०००१००	११०००१००	६७०८८८५१००	१२४४००१००	२३५५००१००	२४२९१०००१००	३३१५१९५८५८

नोट : पर्यटन बोर्ड काठमाडौंबाट टिकट काटि यस निकुञ्जको भ्रमण गरेका २८१४ जना पर्यटकको राजस्व रकम रु. ८४,४२,०००/- समेत गरि आ.व. २०७३/७४ को जम्मा राजस्व रकम रु. ४,१५,९२,९५८.५८ ।



अनुसूची ८ : आर्थिक वर्ष २०७३/७४को वार्षिक कार्यक्रम (मध्यवर्ती क्षेत्र) बाँडफाँड

सि.नं.	कार्यक्रम विवरण	इकाइ	वार्षिक राशय										कार्यक्रम गर्ने समितिको नाम													
			परिमाण	भार	बजेट	कार्यालय लाइट/टिमुरे	टिमुरे	बुडिग	स्याङ्गु	मुन्जे	रान्जे	लाहरेपावा	धैबुङ	भोले	यासा	समथली	जुम्लेश्वरी	इन्द्रेणी	जखलावेकी	कल्पेश्वरी	पाङ्गुचोपन	होमाछो	नेर्जेलाकमा	लेप्सा	आमायागि	रेडपाण्डा
			१	२	३	४	५	६	७	८	९	१०	११	१२	१३	१४	१५	१६	१७	१८	१९	२०	२१	२२	२३	
२६५१२	मध्यवर्ती क्षेत्र कार्यक्रम (संस्थासमितिलाई सशर्त अनुदान)																									
अ.	संरक्षण कार्यक्रम																									
	बुशारोपण	हेक्टर	२०	१.५६	६००					६०	६०	६०	६०	६०	३०	३०	३०	३०	३०	६०	३०	३०	३०	३०		
	पर्यटक मार्ग संरक्षण र स्तरोन्नति	कि.मि.	१५	०.७८	३००	१००	१००	१००																		
	नर्सरी निर्माण र व्यवस्थापन तथा संचालन	वटा	१	०.५२	२००	२००																				
	सिंचाई मुहान संरक्षण	वटा	५	०.३९	१५०				३०		३०					३०									३०	
	फरलामे लिङ्गी वितरण	वटा	१२६०	११.५३	५५१०		४००	१७५	१७५		७५					३५०	३५०	६००	५२५				१७५	५००		
	एल.पि.न्योस वितरण	वटा	२१०	२.७२	१०५०				१०५०																	
	सामुदायिक वन संरक्षण तथा व्यवस्थापन तालिम	पटक	३	०.३१	१२०											४०									४०	
	म.क्षे.को सक्कारी र व्यक्तिगत जग्गा सिमाकन	पटक	१	०.१६	६०	६०																				
	वन्यजन्तु बाट भएको क्षतिको राहत अनुदान र अक्षय कोष	पटक	१	७.७८	३०००																					
	चोरी शिकार नियन्त्रण (मस्ती र स्विप अप्रेशन)	पटक																								
	चोरी शिकार नियन्त्रण समुह परिचालन	पटक	४२	३.२७	१२६०	६०	३०	३०	३०	३०	३०	३०	३०	३०	३०	३०	३०	३०	३०	३०	३०	३०	३०	३०	३०	
	फोहोर मैला व्यवस्थापन	स्थान	२१	१.०९	४२०	४०	६०	२०	२०	२०	२०	२०	२०	२०	२०	२०	२०	२०	२०	२०	२०	२०	२०	२०	४०	
	जम्माः		१५७९	३०	११५७०	४०१०	२००	४९०	३०५	३५५	११३०	११०	१३५	११०	१०५०	४७०	४६०	६६०	६३५	५०	५०	२५५	५८०	१२०	७०	
आ.	सामुदायिक विकास																									
	समितिको भवन निर्माण रर्मत	वटा	६	२६.४५	१००००											१७००		१७००	१७००			१७००	१७००			
	शौचालय निर्माण	वटा	५	०.७०	२७०				५५	५५	५५	५५	५५								५५					
	समुह रसमितिको भवन रर्मत सम्भार	वटा	३	१.५६	६००									२००			३००			१००						
	विद्यालय सहयोग	वटा	८	१.०४	४००	४००																				
	बैकल्पिक उर्जा अनुदान (गोबर न्योस सोलारउन्नत चुली)	पटक	१	०.२६	१००																				१००	
	जम्माः		२३	३०	११५७०	४००	०	०	५५	५५	५५	५५	५५	०	५५	३००	०	१७००	१००	५५	५५	१७००	१७००	०	१००	
इ.	आय आर्जन तथा सीप विकास कार्यक्रम																									

सि.नं.	कार्यक्रम विवरण	इकाइ	कार्यक्रम गर्ने समितिको नाम												रेडपाण्डा												
			वार्षिक लक्ष्य		कार्यक्रम गर्ने समितिको नाम											लेखी											
			भार	खजेट	परिमाण	कार्यालय	लाइड	टिप्परे	बुद्धिम	स्याङ्गु	मुन्चे	राम्चे	लक्ष्मी	धैरुङ			मोर्ले	यासा	सम्पत्थली	दुम्प्रेखरी	इन्द्रिणि	बच्छोरादेवी	कल्पेसरी	पाङ्गुवाथन	लोमाछे	नेर्जेलाबमा	लेखी
			१	२	३	४	५	६	७	८	९	१०	११	१२	१३	१४	१५	१६	१७	१८	१९	२०	२१	२२	२३		
	आय आर्जन तालिम (तरकारीजडिबुटीबाखार भाङ्गुरी पालन)	वटा	१५	११०	४२६			२८																			
	ग्रीन हाउस सहयोग	वटा	२०	५,१९	२०००			१००	१००	३००	१००	१००	१००	१००	२००	२००	२००	२००	२००	२००	२००	२००	२००	२००	२००	२००	
	गाबर ग्याँस अनुदान	वटा	२१	५,४४	२१००			२००																			
	तरकारी खेति तालिम	पटक	३	०.२४	९१				९१																		
	नेतृत्व विकास तालिम	पटक	४	०.३२	१२२																						
	कम्प्युटर र प्रिन्टर खरिद	पटक	५	०.५८	२२५																						
	फर्निचर खरिद	पटक	२१	२,५६	९८७																						
	समितिको कार्यालय व्यवस्थापन तालिम	पटक	२	०.१६	६१																						
	जडिबुटी खेति विरुवा सहयोग	पटक	७	०.५४	२१०																						
	च्याउखलैनी पत्रकारता/समिति रकबि सहयोग	स्थान	२१	२.४८	९५५																						
	बाखा रमाङ्गुरी पालन सहयोग	समिति	२१	१.३९	५३६																						
	जम्माः		१४०	२०	७७३	०	१००	३३९	३४९	२४५	६९३	९१२	८१०	६०१	५७३	९२	४०७	९२	०	३०४	६६५	९२	०	५२३	०	५१८	
ई.	संरक्षण शिक्षा																										
	संरक्षण सम्बन्धि प्रचार प्रसार सामाग्री प्रकाशन, प्रसारण	पटक	२१	२.७२	१०५०																						
	संरक्षण सम्बन्धी स्कूल कार्यक्रम	पटक	३०	१.५६	६००	१८०	२०	२०	२०	२०	२०	२०	२०	२०	२०	२०	२०	२०	२०	२०	२०	२०	२०	२०	२०	२०	
	चोरी शिक्षार नियन्त्रणका लागि युवा परिचालन	पटक	२१	१.६३	६३०	३००	३०	३०	३०	३०	३०	३०	३०	३०	३०	३०	३०	३०	३०	३०	३०	३०	३०	३०	३०	३०	
	नेतृत्व विकास तथा लेखा व्यवस्थापन तालिम	पटक	६	०.४७	१८०																						
	संरक्षण सम्बन्धि दिवस समारोह	पटक	२१	१.०९	४२०																						
	संरक्षण शिक्षा संचालन	स्थान	२१	०.५४	२१०																						
	समितिको लेखा परिक्षण	वटा	२१	०.५४	२१०																						
	समितिको कार्यक्रमको प्रगति समिक्षा तथा सार्वजनिक सुर्वाह	वटा	२१	०.७४	२८५																						
	साहानजोडेर होडोडा जोडै निमाण	वटा	४२	०.७१	२७३																						
	जम्माः		२०४	१०	३८८८	१६६६	१४०	११०	११०	११०	११०	११०	११०	११०	११०	११०	११०	११०	११०	११०	११०	११०	११०	११०	११०	११०	
उ.	प्रसासनिक खर्च			१०.००	३८८८	३१२२	३५	३५	३५	३५	३५	३५	३५	३५	३५	३५	३५	३५	३५	३५	३५	३५	३५	३५	३५	३५	
	कुल जम्माः		१००	३८८८८	९१९८	४७५	९५६	९०३	९५७	९५७	९५७	९५७	९५७	९५७	९५७	९५७	९५७	९५७	९५७	९५७	९५७	९५७	९५७	९५७	९५७	९५७	



अनुसूची ५: आ.व ०७३/७४ मा नवीकरण गरिएका मध्यवर्ती सामुदायिक वन उपभोक्ता समूहहरूको विवरण

सि.नं	सामुदायिक वनको नाम	ठेगाना	घरघुरी सख्या	जम्मा जनसंख्या			क्षेत्रफल		कैफियत
				महिला	पुरुष	जम्मा	पुरानो	नया	
१	मालाभज्याङ म.सा.व.उ.स	दुप्चेश्वर -७	१४२	३६८	४१४	७८२	१११.६६	१०६.७१	
२	नताङखर्क म.सा.व.उ.स	दुप्चेश्वर -७	४३	१२५	१२७	२५२	२९.१८	२६.९३	
३	थाप्राङ म.सा.व.उ.स	दुप्चेश्वर -२	५९	१५०	१४७	२९७	११३	१०८	
४	पाङसेखर्क म.सा.व.उ.स	दुप्चेश्वर -२	७०	२११	२०३	४१४	६७.८४	६४.१०	
५	नमुनाडाँडा म.सा.व.उ.स	दुप्चेश्वर -२	१२८	३९९	४५९	८५८	१३२	१२६	
६	दोरिङ म.सा.व.उ.स	हेलम्बु ८	१६	६६	४८	११४		६९.९१	नयां हस्तानतरण
७	साङघाछोला म.सा.व.उ.स	हेलम्बु ८	६०	१४८	२९४	४४२		५१.०९	नयां हस्तानतरण
८	उर्गेन ज्याङछु म.सा.व.उ.स	हेलम्बु ९	२०	५६	१०४	१६०		१२८.६२	नयां हस्तानतरण
९	नुर्पुगाउँ म.सा.व.उ.स	हेलम्बु १	८५	४४८	२२२	६७०		४७४.०२	नयां हस्तानतरण
१०	छोडढोल म.सा.व.उ.स	हेलम्बु ७	२६	७३	८१	१५४		१४९.३७	नयां हस्तानतरण
११	स्यो प्राकृतिक म.सा.व.उ.स	गोसाईकुण्ड ७	१३८	३१८	३०९	६२७	७०	१९७	
१२	रोङगा म.उ.व.स	गोसाईकुण्ड ७	१३८	३१८	३०९	६२७	२९	७०	
१३	गुदे दशमुरे म.सा.व.उ.स	भोर्ले ८ (कालिका ४)	६२	१५१	१६५	३१६	१०	१४	
१४	ठुलो सालघारी म.सा.व.उ.स	सरमथली ८ (नौकुण्ड ४)	६४	१८९	१८८	३७७	४५।३	४५।२	
१५	ब्रादर छहरेपाखा म.सा.व.उ.स	उर्लेनी ६ नुवाकोट	१६४			९५२		४७।३१	

अनुसूची १०: चोरी शिकारी पत्राङ तथा मुद्दाको विवरण

सि.नं.	फौ.मु.दा.नं.	दायरी मिति	बादी	प्रतिबादीको नाम, थर, ठेगाना सहितको विवरण	मुद्दा	बरामद सामानको विवरण		कैफियत
						आखेटोपहार	अव्य	
१.	१/०६५	२०५७/५/२२	नेपाल सरकार	नाम-सोनाम लामा स्याफु-३, रसुवा	निकुञ्ज क्षेत्रमा अतिक्रमण गरी घर निर्माण गर्‍यो भन्ने			
२.	१/०७०	२०७०/०४/०८	नेपाल सरकार	सिन्धुपाल्चोक जिल्ला धुस्कुन गा.वि.स. वडा नं. ९ घर भइ हाल का.म.न.पा. वडा नं. ३५ बस्ने धुब पराजुली भन्ने रत्नरायण तिमल्सीना समेत ९ जना	रक्तचन्दन ओसारपसार तथा खरिद बिक्री		ना.३.ख.७१५८ नम्बरको कन्टेनर गाडीबाट ३९ थान (१०५५.४७ के के.जी.) रक्तचन्दन	रसुवा जिल्ला अदालतमा पठाईएको
३.	५/२०७१	२०७१/६/८	श्री नारायण दल गण कालिका स्थान पोष्टको जाहेरीले नेपाल सरकार	तिप्तीङ गा.वि.स. वडा नं. ५ धादिङ बस्ने फुर्पा भन्ने रुच्वा तामाङ	रेडपाण्डाको छाला ओसारपसार	रेड पाण्डा को छाला १ थान		रसुवा जिल्ला अदालतमा पठाईएको
४.	६/२०७१	२०७१/८/१०	श्री नारायण दल गणका सेनानी अनिल श्रेष्ठको जाहेरीले नेपाल सरकार	सिन्धुपाल्चोक जिल्ला गोल्चे गा.वि.स. वडा नं. १ बस्ने रामकाजी दोङ्ग र ऐ.ऐ. बस्ने साइला दोङ्ग	जडिबुटी खरिद तथा बिक्री वितरण (कुटकी)		३६० के.जी. कुटकी	रसुवा जिल्ला अदालतमा पठाईएको
५.	७/२०७१	२०७१/९/६	रेञ्जर प्रमोद कुमार यादवको जाहेरीले नेपाल सरकार	रसुवा जिल्ला टियुरे गा.वि.स. वडा नं. ५ बस्ने सोनाम छिरिङ धले	वन्यजन्तुको अवैध आखेटोपहार, जडिबुटी र रेडपाण्डाको छाला राखेको	रेडपाण्डा को छाला १ थान, वन्यजन्तु को खप्पर ३ थान		रसुवा जिल्ला अदालतमा पठाईएको
६.	८/२०७१	२०७१/१०/२२	श्री नारायण दल गणको जाहेरीले नेपाल सरकार	सिन्धुपाल्चोक जिल्ला भोताङ गा.वि.स. वडा नं. १ बस्ने पुर्ण बहादुर तामाङ	वन्यजन्तुको अवैध आखेटोपहार, जडिबुटी र धराप, पासो संकलन गरी राखेको	वन्यजन्तुको खप्पर २ थान, पासो १० थान, कस्तुरीको खुट्टा २ थान		रसुवा जिल्ला अदालतमा पठाईएको
७.	९/२०७१		जिल्ला प्रहरी कार्यालय, रसुवाको जाहेरीले नेपाल सरकार	जिल्ला सिन्धुपाल्चोक ठुलो पाखा गा.वि.स. वडा नं. २ स्थायी घर भइ हाल जिल्ला रसुवा धुञ्चे गा.वि.स. वडा नं. ५ बस्ने बुद्ध लामा, जिल्ला रसुवा हाक्कु गा.वि.स. वडा नं. ५ स्थायी घर भइ हाल धुञ्चे-५, रसुवा बस्ने देवी तामाङ, जिल्ला रसुवा यासाँ गा.वि.स. वडा नं. ५ बस्ने राम बहादुर नेकोर तामाङ र फरार जिल्ला रसुवा यासाँ गा.वि.स. वडा नं. ४ बस्ने दावा तामाङ	रेडपाण्डाको छाला ओसारपसार तथा बिक्री वितरण	रेडपाण्डाको छाला २ थान		रसुवा जिल्ला अदालतमा पठाईएको



सि.नं.	फौ.मु.दा.नं.	दायरी मिति	बादी	प्रतिबादीको नाम, थर, ठेगाना सहितको विवरण	मुद्दा	बरामद सामानको विवरण		कैफियत
						आखेटोपहार	अन्य	
८	१०/०७२/०७३	२०७२/४/२४	नेपाल सरकार	जिल्ला सिन्धुपाल्चोक स्यउले गाविस वडा नं ४ बस्ने साङ्गे शेर्पा समेत १ जना	अबैध रूपमा काठ ओसारपसार तथा कटान गरेको			रसुवा जिल्ला अदालतमा पठाईएको
९	११/०७२/०७३	२०७२/५/२	नेपाल सरकार	जिल्ला रसुवा भोर्ले गा.वि.स वडा नं ४ बस्ने आईते तामाङ र ऐ.ऐ बस्ने छेसावाङ्दी तामाङ समेत २ जना	निकुञ्ज क्षेत्र भित्र अबैध रूपमा गोब्रे सल्ला काठ लुकाई छिपाई राखेको			रसुवा जिल्ला अदालतमा पठाईएको
१०	१२/०७२/०७३	०७३/१/२४	गोमस्काउट श्री कुवेर प्रसाद भुषालको यादवको जाहेरीले नेपाल सरकार	जिल्ला पिसन्धुपाल्चोक ईचोक गा.वि.स वडा नं ९ बस्ने बर्ष ३० को लाक्या छिरिङ शेर्पा १ जना	निकुञ्ज क्षेत्रको जग्गा अतिक्रमण गरि घर छाप्रो बनाएको			
११	१३/०७२/०७३	०७३/३/२१	जिल्ला प्रहरी कार्यालय रसुवाको जाहेरीले नेपाल सरकार	जिल्ला रसुवा राम्चे गा.वि.स वडा नं ५ बस्ने बर्ष २८ को रामकृष्ण वाईवा ऐ.ऐ बस्ने बर्ष २२ को सुजन तामाङ र ऐ.ऐ. वडा नं ८ बस्ने बर्ष २७ को अभिषेक तामाङ	रेडपाण्डाको छाला ओसारपसार	रेडपाण्डाको छाला थान १ समेत		रसुवा जिल्ला अदालतमा पठाईएको
१२	१४/०७३/०७४	०७३/९/२४	सि.गे श्री केशव राज भेटवलको जाहेरीले नेपाल सरकार	जिल्ला रसुवा चिलिमे गा.वि.स वडा नं ५ बस्ने बर्ष ५५ को दावा तामाङ र ऐ.ऐ बस्ने बर्ष ४३ का छवाङ तामाङ समेत २ जना	रेडपाण्डा समेत चोरी शिकारी	रेडपाण्डाको छाला थान १ समेत		रसुवा जिल्ला अदालतमा पठाईएको
१३	१५/०७४/०७५	०७४/४/१८	रेञ्जर श्री गणेश त्रिपाठिको जाहेरीले नेपाल सरकार	जिल्ला सिन्धुपाल्चोक गोल्चे गा.वि.स वडा नं ५ (जुगल गाउँपालीका वडा नं २) बस्ने बर्ष ५७ का पेमा लामा	रेडपाण्डाको चोरी शिकारी	रेडपाण्डाको छाला थान १ समेत		सिन्धुपाल्चोक जिल्लाअदालतमा पठाईएको

अनुसूची ११: आ.व ०६६/०६७ देखि आ.व ०७३/०७४ सम्मको वन्यजन्तुको मृत्यु तथा अन्य घटना

क्र.सं	वन्यजन्तुको नाम	फेला परेको स्थान	फेला परेको मिति	लिङ्ग	बयस्क	बच्चा	संख्या	घटनाको प्रकृति/कारण	कैफियत
१	चितुवा	धैबुङ, घुम्ती रसुवा	०६६/८/२३	भाले	✓		१	विष सेवन	मासुमा विष राखेर खुवाएको पोष्टमाटमबाट प्रमाणित भएको
२	चितुवा	कालीकास्थान रसुवा	०६६/८/२४	पोथी	✓		१	विष सेवन	मासुमा विष राखेर खुवाएको पोष्टमाटमबाट प्रमाणित भएको
३	चितुवा	यासा ३ बडारे रसुवा	०६६/१०/२७	भाले	✓		१	कालगतिले	
४	चितुवा	भोलै ३ रसुवा	०६६/११/३			✓	१	खुल्ल नसकेको	
५	वन विराले	सरमथली	०६७/१०/२१	भाले	✓		१	धारिलो हतियार प्रहार गरि मारेको	
६	हिउँ चितुवा	घोडातवेला	०६७/११/१२	पोथी	✓		१	प्रकृतिक कारण	
७	चितुवा	लाडटाङ ७ रसुवा	०६७/११/२५		खुल्ल नसकेको		१	प्रकृतिक कारण	
८	Civet Cat	लहरेपौवा रसुवा	०६८/९/२५	पोथी	✓		१	कुकुरले मारेको	पालेको वन म.सा.व.उ.स मा मृत फेला परेको
९	भालू	बाँदरे पोष्ट नजीक	०६८/११/२	भाले		✓	१		जिउदै घाईते अवस्थामा फेला पारी माउको साथमा छाडीएको
१०	चरीबाघ	खाम्जिम	०६८/११/१४	पोथी	✓		१	माउबाट छुटी भोकले मरेको हुन सक्ने	
११	रतुवा मृग	धुन्चे ९ नागु	०६८/१२/२४	पोथी	✓		१	मलसाप्रले मारेको	
१२	चरी बाघ	ब्रावल जंगल	०६९/१/२९	पोथी	✓		१		
१३	रतुवा मृग	स्याफु ९ रसुवा	०६९/५/१	भाले	✓		१	मलसाप्रले मारेको	
१४	रतुवा मृग	घट्टे खोला	०६९/७/१४	भाले	✓		१	कुकुरले टोकी घाईते बनाएको	उपचारको क्रममा मृत्यु भएको र भेटेनरी डाक्टर,अह्मिदमन गणका प्रतिनिधिहरूको रोहवरमा गाडिएको ।
१५	बँदेल	श्री नारायण दल गण गणपति निवास नजिक	०७१/०७/२९	पोथी	✓		१	मृत अवस्थामा फेला परेको, प्राकृतिक कारणले मृत्यु भएको	निकुञ्जको हेडक्वार्टर हाता भित्रको नर्सरी छेउमा खाडल खनी गाडिएको
१६	निर विरालो	पासाङ ल्हामु राजमार्गको राम्चे क्षेत्रको पश्चिमपट्टि	०७१/०८/१२	भाले	✓		१	कालगतिले मृत्यु भएको	निकुञ्जको हेडक्वार्टर हाता भित्रको नर्सरी छेउमा खाडल खनी गाडिएको
१७	बँदेल	ब्रावल चेक पोष्ट भन्दा अन्दाजी ४० मिटर तल जंगलमा	०७१/०८/१३	पोथी	✓	२ वटा	३	मृत अवस्थामा भेटिएको र २ वटा बँदेलको बच्चा समेत मृत अवस्थामा भेटिएको । जिल्ला पशु सेवा कार्यालय, रसुवाको रिपोर्ट अनुसार विषादिबाट मृत्यु भएको देखिन्छ	निकुञ्जको हेडक्वार्टर हाता भित्रको नर्सरी छेउमा खाडल खनी गाडिएको



क्र.सं	व्यजन्तुको नाम	फेला परेको स्थान	फेला परेको मिति	लिङ्ग	बयस्क	बच्चा	संख्या	घटनाको प्रकृति/कारण	कैफियत
१८	हिमाली कालो भालू	भोर्ले गा.वि.स. थलागाड पाखा सामुदायिक वन क्षेत्र भित्र	०७१/११/१०		✓		१	कालगतिले मृत्यु भएको, सामुदायिक वनका अध्यक्षले उक्त सूचना निकुञ्जमा जानकारी गराएको	सरकारी सामान पित्त र छाला भिकी जिन्सी बाँधी अन्य भागहरू निकुञ्ज हेडक्वाटर परिसरमा खाडल खनी गाडिएको
१९	दुम्सी	ब्रावल वन क्षेत्र	०७१/१२/०२	भाले	✓		१	कालगतिले मृत्यु भएको	निकुञ्जको हेडक्वाटर हाता भित्र खाडल खनी गाडिएको
२०	रतुवा मृग	टिमुरे वन क्षेत्र	०७१/१२/११	भाले	✓		१	कालगतिले मृत्यु भएको, सडी गलेको अवस्थामा फेला परेको	टिमुरे सुरक्षा पोष्टमा ल्याइ हाड, खोर र सिङ गाडिएको
२१	निर विरालो	लाडटाङ गा.वि.स. सिन्दुम पारी वन क्षेत्र	०७१/१२/२२		✓		१	कालगतिले मृत्यु भएको, सडी गलेको अवस्थामा फेला परेको	
२२	रतुवा मृग	जिल्ला प्रहरी कार्यालय परिसर	०७२/४/२९	पोथी	✓		१	तारमा अल्कि मरेको	जिल्ला प्रहरी कार्यालयबाट निकुञ्ज कार्यलयलाई खबर गरी गाडिएको ।
२३	चितुवा	लच्याङ ६ नुवाकोट	०७२/११/२४	भाले	✓		१	खुल्न नसकेको	सयुक्त गस्तिको क्रममा फेला परेको र खाडल खनि गाडिएको
२४	चितुवा	धैवुङ ६ रसुवा	०७३/१/२२	भाले	✓		१	कालगतिले	स्थानीयले फेला पारी निकुञ्ज कार्यालयलाई जानकारी दिएको र नारायण दल गण,निकुञ्ज कर्मचारी र स्थानीयहरूको रोहबरमा सुरक्षित स्थानमा खाडल खनी गाडिएको ।
२५	हप्सीलो	धैवुङ ३ रसुवा	०७३/५/१२	भाले	✓		१	बन्यजन्तुको आक्रमण	स्थानीय वासिन्दाले फेला पारी निकुञ्ज प्रशासनलाई जानकारी दिएको र कालिकास्थान पोष्टमा खाडल खनी गाडीएको ।
२६	रतुवा मृग	धुन्चे कार्यलयको नर्सरी	०७३/७/२५	भाले	✓		१	कालगतिले	कार्यलय परिसरमा मृत अवस्थामा फेला परेको र खाडल खनी गाडीएको
२७	रतुवा मृग	कार्यलय नजीकको पासाङ ल्याम र जमार्ग	०७३/९/१४	पोथी	✓		१	सवारीसाधनको ठक्करबाट	निकुञ्ज कर्मचारी र नारायण दल गण को रोहबर मा खाडल खनी गाडीएको ।
२८	घोरल	टिमुरे २ रसुवा	०७४/१/१०	पोथी	✓		१	पैरोबाट खसेको	टिमुरेबाट उद्धार गरि उपचारको लागि जिल्ला पशु सेवा कार्यलय धुन्चे रसुवामा ल्याई उपचार गर्दैगर्दा मिति २०७४/१/११ गते मृत्यु भएको ।
२९	घोरल	तिम्बु सिन्धुपाल्चोक	०७४/१/२९	भाले	✓		१	पैरोबाट खसेको	घाइते अवस्थाको फेला पारी उपचार पश्चात जंगलमा छाडीएको ।
३०	निर विरालो	लोकील वन क्षेत्र रसुवा	०७४/२/२६	भाले		✓	१	कालगतिले	गस्तिको क्रममा मृत अवस्थामा फेला परेको

अनुसूची १२: आ.व ०१३/०१४ मा अनुमति लिई निकुञ्ज तथा मध्यवर्ती क्षेत्रमा गरिएका अध्ययन अनुसन्धान सम्बन्धी विवरण

क्र.सं.	अनुसन्धानकर्ताको नाम	अध्ययन अनुसन्धानको विषय	सम्बन्धीत संस्था	अध्ययन अवधि	स्थान
१	टेविनकला एडुकेसन फर क्याुरियस ट्रेनि प्रा.लि	Measuring the Impact of Ecotourism of Red panda (Ailurus fulgens) Population in Lamtang National Park	टेविनकला एडुकेसन फर क्याुरियस ट्रेनि प्रा.लि	श्रावण २०७३ देखी २०७४ असार सम्म	नुवाकोट प्याङफेदी
२	वनस्पति विभाग बबरमहल काठमाडौं	Britain Nepal Bicentenary Botanical Expedition 2016	वनस्पति विभाग बबरमहल काठमाडौं	16 Aug 2016 to 27 Aug 2016	निकुञ्जको विभिन्न क्षेत्र भित्र
३	डा.मुकेश कुमार चालिसे	Taxonomic revision of Langur in Nepal using molecular techniques	नेपाल जैविक विविधता अनुसन्धान समाज सातदोवाटो ललितपुर	२०७३/४/१ देखि २०७४/३/३०	निकुञ्जको विभिन्न क्षेत्र भित्र
४	डा.सुरेश कुमार धिमिरे	Climate Change in the High Himalaya : Effect on Alpine Vegetation and Ethno botany	त्रिभुवन विश्वविद्यालय वनस्पति शास्त्र केन्द्रिय विभाग	असोज २०७३ देखि कात्तिक २०७३ सम्म	गोसाईकुण्ड क्षेत्र
५	अमृत थापा	Glaciological And Hydrological Observation in Lamtang National Park	काठमाडौं विश्वविद्यालय	25 Sep 2016 to 27 Nov 2016	लाङटाङ/क्यन्जीङ
६	डम्बर बिष्ट चौमाला २ कैलाली	Conducting a National Survey of Red panda to access its status, Habitat and Distribution in Nepal	Redpanda Network	2 June 2016 to 15 Nov 2016	चोलाङपाटिपो लाङपाटिदुलो स्याफु
७	सुस्मिमा ढकाल उप प्रध्यापक (अन्य ७ जना)	Disaster Risk Management	त्रिभुवन विश्वविद्यालय	२०७३/६/२० देखि २०७३/७/११	स्याफु/टिमुरे/बुद्धिम
८	मुकुन्द भट्टराई (अन्य ५ जना)	Geophysical and Geochemical Process Associated With Earthquake	सिस्मोलोजिष्ट (खानी तथा भु-गर्भ विभाग)	२०७३/८/५ देखि २०७३/८/१२ सम्म	स्याफु गा.वि.स
९	उमेश प्याकुरेल (बिद्यार्थी)	Phytochemical Investigation in vitro antioxidant and Antidiabetic Activity of an Indigenous Medicinal Plants(jimbu,bisjhar)	Universal Engineering and Science Collage Lalitpur	२०७३/८/१८ देखि २०७३/९/१५ सम्म	राम्चे/धुन्चे/स्याफु
१०	सरोज जंग कुंवर (बिद्यार्थी)	Phytochemical Investigation in vitro antioxidant and Antidiabetic Activity of an Indigenous Medicinal Plants(Maharangi emodi, Dioscorea deltoidea)	Universal Engineering and Science Collage Lalitpur	२०७३/८/१८ देखि २०७३/९/१५ सम्म	राम्चे/धुन्चे/स्याफु



क्र.सं.	अनुसन्धानकर्ताको नाम	अध्ययन अनुसन्धानको विषय	सम्बन्धीत संस्था	अध्ययन अवधि	स्थान
११	करणसिंह ऐर (बिद्यार्थी)	Phytochemical Investigation in vitro antioxidant and Antidiabetic Activity of an Indigenous Medicinal Plants(Kalo haledo , ban Karela)	Universal Engineering and Science Collage Lalitpur	२०७३ मंसिर देखि २०७३ पौष सम्म	राम्चे/धुन्चे/स्याफ्रु
१२	अर्जुन थापा (अन्य ३ जना)	Ecological Habitat Assessment, Population structure and Nutrition Ecology of Wild Red panda in Nepal Himalaya	Institution of Geology ,university of Chinese academy of science ,Beijing china	२०७३/२/१९ देखि २०७३/११/१५	चोलाङपाटिपोलाङपाटिदुलो स्याफ्रु
१३	शान्ता पण्डित	Comparative Study of Forest Biomass and the uses of Forest Product in the Protected Area of Nepal	The University of Tokyo	19 January 2017 to 29 February 2017	रसुवा/नुवाकोट/सिन्धुपाल्चो क.म.सा.व.हरू
१४	अजित पराजुली	Effect of Earthquake on Ecotourism and Recovery Measure	Institute of Forestry, Hetauda	२०७३ चैत देखि २०७४ जेष्ठ सम्म	लाङटाङ/गोसाईकुण्ड
१५	सरोज वस्नेत	Dendrochronology Based Fire History Reconstruction in Lamtang National Park	Goldengate International Collage	२०७३/१२/१५ देखि २०७४/७/१५ सम्म	स्याफ्रु/टिमुरे/बुद्धिम/चन्दनबारी/ गोसाईकुण्ड
१६	डा. भरत बाबु श्रेष्ठ	Mapping biomass invasive species in Himalayan Forest in Nepal Using Unmanned Aerial Vehicle(UAV)	त्रिभुवन विश्वविद्यालय (सहप्राध्यापक)	15 June 2017 to 25 June 2017	चोलाङपाटि/लौरिविना/गोसाईकुण्ड
१७	दिपक चौलागाई	Evaluating Rock Strength as a Function of Weathering in order to understand Landslide Occurrence	Tri-chandra Multiple Campus Kathmandu	15 April 2017 to 25 May 2017	निकुञ्जको बिभिन्न क्षेत्र भित्र
१८	गंगा थापाभगर	Variation of tree species along an Altitudinal Gradient in Lamtang National Park	Goldengate International Collage	7 May 2017 to 30 July 2017	चोलाङपाटि

अनुसूची १३: मध्यवर्ती क्षेत्र सहयोग आयोजनाको आर्थिक सहयोगमा आ.व ०७३/०७४ मा निकुञ्ज
कार्यालय मार्फत सन्चालित कार्यक्रमहरू

SN	GLC	FS	Activity	Unit	Qty	Rate NRs.	Cost details	Total NRs.
1	1.1.1	WWF UK -PIPAL [8015]	Develop capacity of local communities on protected area management (training/exposure)					250,000
			Administrative and financial procedure training to Account keeping persons of BZUCs (21 BZUC * 2 days, at Dhunche)	Event	1	125,000	125,000	
			Bio diversity conservation/ Institutional development training to BZMC (21 BZUC * 2 days, at Dhunche)	Event	1	125,000	125,000	
2	1.1.3	WWF UK -PIPAL [8015]	Equip BZ institutions with furniture and tools					50,000
			Park hq Information centre upgrade (notice, materials as per estimate)	No	1	50,000	50,000	
3	1.1.4	WWF UK -PIPAL [8015]	Develop constitutions/operating guidelines/profile of BZ institutions					105,000
			Prepare BZUC detail profile with work plan	BZUC	21	5,000	105,000	
4	1.2.1	WWF UK -PIPAL [8015]	Prepare/revise and implement BZC FOPs	BZCFUGs	15	20,000	300,000	300,000
5	1.2.3	WWF UK -PIPAL [8015]	Develop capacity of local communities on forest and natural resource management (training/exposure)					200,000
			Community forest management training to BZ CFUGs (20 Executive members, 2 days, Participants DSA, facilitation, Misc expense Sites: Helambu, Umleni, Ssrathali, Borley and Lahare)	Events	5	40,000	200,000	
6	1.4.2	WWF UK -PIPAL [8015]	Promote community Based Forest fire Management					100,000
			Travel expense/ transportation of Rapid Response Team (emergency mobilization)	Ls	1	100,000	100,000	
7	1.5.7	Restore Tourism [5D58]	Promote community managed water purification systems to eliminate plastic/bottle (Plant installation table , other furniture, water Jars, water pipe etc)					25,000
			Plant installation table , other furniture, water Jars, water pipe etc)	Set	1	25,000	25,000	
8	2.1.1	WWF-UK- GGPH [5795]	Strengthen community based monitoring of snow leopard prey species and other priority species					100,000
			Monitoring Expert (1 day SLCC orientation facilitation, field DSA, Survey, monitoring report)	No	1	50,000	50,000	
			Field DSA of SLCC Langtang team for their mobilization in prey base count in Langtang valley	Event	1	50,000	50,000	
9	2.3.1	WWF-UK- GGPH [5795]	Strengthen WCCB and enforcement agencies to control wildlife crimes (meetings, facilities, antipoaching, mobility)					500,000



SN	GLC	FS	Activity	Unit	Qty	Rate NRs.	Cost details	Total NRs.
		a	Wildlife crime Control Bereau (WCCB) meeting (Rasuwa/Sindhupalchok, Meeting allowance and miscleaneous)	Events	3	25,000	75,000	
		b	Emergency operation (confiscation, anti poaching action , travel expense)	Event	2	60,000	120,000	
		c	Vehicle mobility for effective park patrolling in LNP/ Rasuwa, Nuwakot and Sindhupalchok (fuel, driver, maintainance)	Qtr	3	60,000	180,000	
		d	Park staffs mobilization for effective patrolling and monitoring of park hotels and critical areas.	site	3	20,000	60,000	
		e	Pay for informants (Purchase information)	No	3	5,000	15,000	
		f	Effective coomunication and reporting for anti poaching (Park office-Posts office and Project coordinator- park staffs)	Qtr	4	5,000	20,000	
		g	Park office stationary	set	1	30,000	30,000	
10	2.3.2	WWF-UK-GGPH [5795]	Strengthen and institutionalize community based anti-poaching units					480,000
			CBAPO office support based on their plan (CBAPOUs-Bridim-2, Timure-1, Syafru-2, Dhunche-1, Yarsa-1, Shikharbei-1, Ghyangfedi-1, Sindhupalchok-3)	No	12	40,000.00	480,000	
11	2.3.3	WWF-UK-GGPH [5795]	Conduct need based patrolling/squad mobilization					180,000
			Sweeping operation (Daily expenses (foods/snacks, field gears, communication, photos, transportation etc)	Events	12	15,000.00	180,000	
12	2.3.4	WWF-UK-GGPH [5795]	Support enforcement agencies for ground surveillance of wildlife crime at strategic locations (Technology, equipment in park security posts Timure and Dhunche)					250,000
		a	install CCTV in security posts	set	1	60,000	60,000	
		b	Purchase security equipments (metal detector/ Luminus stick, search light, bicycle etc (for effective checking in security posts	set	1	140,000	140,000	
		c	Stationary for tourist/ security posts (entry register, file, folder, pen, stamps, electricity etc)	Set	1	50,000	50,000	
13	2.3.5	WWF-UK-GGPH [5795]	Sensitize enforcement officials on anti-poaching and anti-trafficking (Consv orientation training to Park security personnel total 160 persons, 4 sites: Sermathang, Kutumsang, Kalikasthan and Dhunche)	Events	4	20,000	80,000	80,000
14	5.2.2	WF-UK-GGPH [5795], WWF UK-PIPAL [8015]	Field technical support for implementation and monitoring					128,000
		a	Park-Project Joint monitoring (Dec,2016, 2017 and in June 2017, monitoring from park officer)	Qtr	2	10,000	20,000	
		b	Quarterly reporting (LNP office Program and accounts)	Qtr	4	5,000	20,000	
		c	Quarterly reporting Kathmandu (Project coordinator)	Qtr	4	22,000	88,000	
			Grand total				2,748,000	2,748,000

अनुसूची १४ : मध्यवर्ती सामुदायिक वनको विवरण

सि. नं.	मध्यवर्ती सामुदायिक वनको नाम	ठेगाना	मध्यवर्ती उपभोक्ता समिति	क्षेत्रफल (हे)	हस्तान्तरण मिति	घरधुरी संख्या	जनसंख्या
१.	स्याउवारी मध्यवर्ती सामुदायिक वन	लहरेपौवा-८, रसुवा	लहरेपौवा मध्यवर्ती उपभोक्ता समिति	१४१.८	२०६५/०१/२६	२२५	१०४१
२.	हाप्सिलेडाँडा चित्रेपानी मध्यवर्ती सामुदायिक वन	धैबुङ-६,७,८,९ भोर्ले-१, रसुवा	धैबुङ मध्यवर्ती उपभोक्ता समिति	११०	२०६५/०३/२०	५३५	३०५९
३.	पालेको मध्यवर्ती सामुदायिक वन	लहरेपौवा-१,२,३ रसुवा	लहरेपौवा मध्यवर्ती उपभोक्ता समिति	३४.२९	२०६५/०५/२०	२२७	१३८२
४.	धैयावारी मध्यवर्ती सामुदायिक वन	लहरेपौवा-८ धैबुङ-५,६,७ रसुवा	लहरेपौवा मध्यवर्ती उपभोक्ता समिति	२१	२०६५/०३/२०	३४०	११५६
५.	घडेरीडाँडा मध्यवर्ती सामुदायिक वन	भोर्ले-९, रसुवा	भोर्ले मध्यवर्ती उपभोक्ता समिति	१८.७३	२०६५/०३/२१	५२	३८२
६.	अर्चले पाखा मध्यवर्ती सामुदायिक वन	लहरेपौवा-५, रसुवा	लहरेपौवा मध्यवर्ती उपभोक्ता समिति	३३.६६	२०६५/०३/२१	२८	१५४
७.	पैरेवेशी मध्यवर्ती सामुदायिक वन	लहरेपौवा-५, रसुवा	लहरेपौवा मध्यवर्ती उपभोक्ता समिति	१२.४०	२०६५/०३/२१	८२	४८३
८.	सल्लाघारी लेक चिती पाखा मध्यवर्ती सामुदायिक वन	भोर्ले-५, रसुवा	भोर्ले मध्यवर्ती उपभोक्ता समिति	१०३.३७	२०६५/०३/२१	३२४	२०८३
९.	चौलाने पाखा मध्यवर्ती सामुदायिक वन	भोर्ले-४, रसुवा	भोर्ले मध्यवर्ती उपभोक्ता समिति	२२.३२	२०६५/०३/२१	१२८	७९९
१०.	फामचेत सालघारी मध्यवर्ती सामुदायिक वन	सरमथली-७, रसुवा	सरमथली मध्यवर्ती उपभोक्ता समिति	१५.६८	२०६५/०३/२३	५०	३३१
११.	रिन्जोड पाखा मध्यवर्ती सामुदायिक वन	भोर्ले-४, रसुवा	भोर्ले मध्यवर्ती उपभोक्ता समिति	१६.६८	२०६५/०३/२३	१३०	७२०
१२.	ताम्राड आरुखर्क मध्यवर्ती सामुदायिक वन	यासा-८, रसुवा	यासा मध्यवर्ती उपभोक्ता समिति	३५		१३८	७६४
१३.	थलागाड पाखा मध्यवर्ती सामुदायिक वन	भोर्ले-३, रसुवा	भोर्ले मध्यवर्ती उपभोक्ता समिति	२९.७९	२०६५/०३/२५	१६२	९००
१४.	माहुर पाखा मध्यवर्ती सामुदायिक वन	यासा-९, रसुवा	यासा मध्यवर्ती उपभोक्ता समिति	२६.४२		७१	४४५
१५.	सुगा भञ्ज्याड वाघेओडार मध्यवर्ती सामुदायिक वन	लहरेपौवा-३, रसुवा	लहरेपौवा मध्यवर्ती उपभोक्ता समिति	६५.२८	२०६५/०८/१०	१७६	१०१३
१६.	सिंहदेवी मध्यवर्ती सामुदायिक वन	धैबुङ-३, रसुवा	धैबुङ मध्यवर्ती उपभोक्ता समिति	२१.५२	२०६५/०८/१०	९४	५४१
१७.	गाईखर्क पाखा मध्यवर्ती सामुदायिक वन	सरमथली-६, रसुवा	सरमथली मध्यवर्ती उपभोक्ता समिति	४४.८०	२०६५/०८/१०	१४३	९४२



सि. नं.	मध्यवर्ती सामुदायिक वनको नाम	ठेगाना	मध्यवर्ती उपभोक्ता समिति	क्षेत्रफल (हे)	हस्तान्तरण मिति	घरधुरी संख्या	जनसंख्या
१८.	ढुङ्गे अम्फे पाखा मध्यवर्ती सामुदायिक वन	लहरेपौवा-७, रसुवा	लहरेपौवा मध्यवर्ती उपभोक्ता समिति	३७.२४	२०६५/०८/१०	७६	४१९
१९.	च्यनडाँडा, कुम्बु, वावियाडाँडा मध्यवर्ती सामुदायिक वन	भोर्ले-२,३ रसुवा	भोर्ले मध्यवर्ती उपभोक्ता समिति	३७.०४	२०६५/१०/२०	१३४	६९०
२०.	रुद्रादेवी मध्यवर्ती सामुदायिक वन	भोर्ले-७, रसुवा	भोर्ले मध्यवर्ती उपभोक्ता समिति	३१.३२	२०६५/१०/२०	४९	३१०
२१.	दनुस्वारा मध्यवर्ती सामुदायिक वन	सरमथली-२, रसुवा	सरमथली मध्यवर्ती उपभोक्ता समिति	५७.२८	२०६५/१०/२०	५९	३६१
२२.	घ्याडपाखा मध्यवर्ती सामुदायिक वन	सरमथली-९, रसुवा	सरमथली मध्यवर्ती उपभोक्ता समिति	५८.५६	२०६५/१०/२०	७६	४३९
२३.	छुर्तिपाखा कपथली मध्यवर्ती सामुदायिक वन	भोर्ले-३, रसुवा	भोर्ले मध्यवर्ती उपभोक्ता समिति	५१.०४	२०६५/१०/२०	११७	६२०
२४.	चनौटेपाखा सालघारी मध्यवर्ती सामुदायिक वन	भोर्ले-५, रसुवा	भोर्ले मध्यवर्ती उपभोक्ता समिति	३०.०८	२०६५/१०/२०	६२	३७८
२५.	च्यानडाँडा मध्यवर्ती सामुदायिक वन	भोर्ले-८, रसुवा	भोर्ले मध्यवर्ती उपभोक्ता समिति	३४.५६	२०६६/०४/२५	९४	४९४
२६.	रातोमाटे मध्यवर्ती सामुदायिक वन	लहरेपौवा-३, रसुवा	लहरेपौवा मध्यवर्ती उपभोक्ता समिति	१५.२०		८७	४६०
२७.	काभ्रेखोला मध्यवर्ती सामुदायिक वन	लहरेपौवा-४, रसुवा	लहरेपौवा मध्यवर्ती उपभोक्ता समिति	२१.५४		७०	३७२
२८.	तारुके महिला मध्यवर्ती सामुदायिक वन	धैबुङ-२, रसुवा	धैबुङ मध्यवर्ती उपभोक्ता समिति	५.९२		३९	२१३
२९.	लामाचेत महिला मध्यवर्ती सामुदायिक वन	भोर्ले-४, रसुवा	भोर्ले मध्यवर्ती उपभोक्ता समिति	२५.१२		१००	५६९
३०.	सिमलडाँडा मध्यवर्ती सामुदायिक वन	सरमथली-१,३ रसुवा	सरमथली मध्यवर्ती उपभोक्ता समिति	१४.०८		१४३	९५६
३१.	निकुभुमे मध्यवर्ती सामुदायिक वन	सरमथली-४, रसुवा	सरमथली मध्यवर्ती उपभोक्ता समिति	५१.३६	२०६६/०४/२५	१२८	८६६
३२.	ठूलो सालघारी मध्यवर्ती सामुदायिक वन	सरमथली-५, रसुवा	सरमथली मध्यवर्ती उपभोक्ता समिति	४५.२८	२०६६/०४/२५	१०५	५२६
३३.	आकाशदेवी मध्यवर्ती सामुदायिक वन	सरमथली-५, रसुवा	सरमथली मध्यवर्ती उपभोक्ता समिति	२.०४		१२७	८६०
३४.	धुसेनी सालघारी मध्यवर्ती सामुदायिक वन	सरमथली-६, रसुवा	सरमथली मध्यवर्ती उपभोक्ता समिति	३५.०४	२०६६/०४/२५	१४३	९५६

सि. नं.	मध्यवर्ती सामुदायिक वनको नाम	ठेगाना	मध्यवर्ती उपभोक्ता समिति	क्षेत्रफल (हे)	हस्तान्तरण मिति	घरधुरी संख्या	जनसंख्या
३५.	ब्राकलपाखा मध्यवर्ती सामुदायिक वन	सरमथली-८, रसुवा	सरमथली मध्यवर्ती उपभोक्ता समिति	१६.६४		७८	४५०
३६.	निग्लेनीपाखा मध्यवर्ती सामुदायिक वन	लहरेपौवा-४, रसुवा	लहरेपौवा मध्यवर्ती उपभोक्ता समिति	५७.६०	२०६६/०४/२५	७३	४०६
३७.	बुर्लुङपाखा मध्यवर्ती सामुदायिक वन	लहरेपौवा-६, रसुवा	लहरेपौवा मध्यवर्ती उपभोक्ता समिति	६६.०८		९८	५८४
३८.	नागीजोगी मुन्द्रा मध्यवर्ती सामुदायिक वन	शिखरवेशी-४,८,९ नुवाकोट	बच्छालादेवी मध्यवर्ती उपभोक्ता समिति	२६.५६	२०६७/०१/०२	८८	५०४
३९.	सल्लाघारी मध्यवर्ती सामुदायिक वन	शिखरवेशी-५,६,७ नुवाकोट	बच्छालादेवी मध्यवर्ती उपभोक्ता समिति	८.४८	२०६७/०१/०२	१०२	५४३
४०.	क्षेत्रावती मध्यवर्ती सामुदायिक वन	शिखरवेशी-५, नुवाकोट	बच्छालादेवी मध्यवर्ती उपभोक्ता समिति	१३.१२	२०६७/०१/०२		१०५
४१.	मौवाघारी मध्यवर्ती सामुदायिक वन	शिखरवेशी-३,४,६ नुवाकोट	बच्छालादेवी मध्यवर्ती उपभोक्ता समिति	३५.०४	२०६७/०१/०२	७५	४२६
४२.	दुप्चेश्वरी मध्यवर्ती सामुदायिक वन	राउतवेशी-७,८,९ समुन्द्रटार-७ शिखरवेशी-१, नुवाकोट	बच्छालादेवी मध्यवर्ती उपभोक्ता समिति	३२.१६	२०६७/०१/०२	३५९	२१४२
४३.	दाप्सुङ नालुङ खर्क मध्यवर्ती सामुदायिक वन	इचोक-१, सिन्धुपाल्चोक	पाङ्बुजोहोथान मध्यवर्ती उपभोक्ता समिति	१६८.८०	२०६७/०२/१९	६२	७०८
४४.	ब्लाङ्जे डुप्चेय मध्यवर्ती सामुदायिक वन	इचोक-९, सिन्धुपाल्चोक	पाङ्बुजोहोथान मध्यवर्ती उपभोक्ता समिति	१४७.३६	२०६७/०२/१९	६२	७०८
४५.	चिरी गुम्वा मध्यवर्ती सामुदायिक वन	हेलम्बु-६, सिन्धुपाल्चोक	हयोल्मो आमा याङ्ग्री मध्यवर्ती उपभोक्ता समिति	१२०.०	२०६७/०२/१९		१३९
४६.	मणिराङ्जेन मध्यवर्ती सामुदायिक वन	हेलम्बु-६, सिन्धुपाल्चोक	हयोल्मो आमा याङ्ग्री मध्यवर्ती उपभोक्ता समिति	१७३.०	२०६७/०२/१९	३२	१५९
४७.	(शाङ्खी) दुदुराङ्जेन मध्यवर्ती सामुदायिक वन	हेलम्बु-६, सिन्धुपाल्चोक	हयोल्मो आमा याङ्ग्री मध्यवर्ती उपभोक्ता समिति	१९१.०	२०६७/०२/१९	१२३	३२७
४८.	सर्काथली मध्यवर्ती सामुदायिक वन	हेलम्बु-७, सिन्धुपाल्चोक	हयोल्मो आमा याङ्ग्री मध्यवर्ती उपभोक्ता समिति	१६१.०	२०६७/०२/१९	५४	३१३



सि. नं.	मध्यवर्ती सामुदायिक वनको नाम	ठेगाना	मध्यवर्ती उपभोक्ता समिति	क्षेत्रफल (हे)	हस्तान्तरण मिति	घरधुरी संख्या	जनसंख्या
४९.	टोडके पाखा मध्यवर्ती सामुदायिक वन	सरमथली-६, रसुवा	सरमथली मध्यवर्ती उपभोक्ता समिति	६०.९६	२०६७/०४/११	४६	३०३
५०.	पाडसे खर्क पाडवु मध्यवर्ती सामुदायिक वन	गाउँखर्क-८, नुवाकोट	पाडबुजोहोथान मध्यवर्ती उपभोक्ता समिति	६७.८४	२०६७/०४/११	४८	३४५
५१.	डाँडाखर्क मध्यवर्ती सामुदायिक वन	सरमथली-६, रसुवा	सरमथली मध्यवर्ती उपभोक्ता समिति	४.१२	२०६७/०५/०९	४६	३०१
५२.	वैकुण्ठ पाखा मध्यवर्ती सामुदायिक वन	सरमथली-५, रसुवा	सरमथली मध्यवर्ती उपभोक्ता समिति	१०१.४४	२०६७/०५/०९	५५	३२०
५३.	रोडगा डाँडा मध्यवर्ती सामुदायिक वन	स्याफ्रु-९, रसुवा	सूर्यकुण्ड मध्यवर्ती उपभोक्ता समिति	७०.५६	२०६७/११/०९	१०५	५२६
५४.	स्यो प्राकृतिक मध्यवर्ती सामुदायिक वन	स्याफ्रु-९, रसुवा	सूर्यकुण्ड मध्यवर्ती उपभोक्ता समिति	२८.१६	२०६७/११/०९	१०५	५०६
५५.	नमुना डाँडा मध्यवर्ती सामुदायिक वन	गाउँखर्क-७, नुवाकोट	पाडबुजोहोथान मध्यवर्ती उपभोक्ता समिति	१२६.०८	२०६७/११/०९	१३६	९८६
५६.	गुँदे दशमुरे मध्यवर्ती सामुदायिक वन	भोर्ले-८, रसुवा	भोर्ले मध्यवर्ती उपभोक्ता समिति	१०.०४	२०६७/११/०९	५५	३४२
५७.	सालघारी मध्यवर्ती सामुदायिक वन	सरमथली-रसुवा	सरमथली मध्यवर्ती उपभोक्ता समिति	१५.६८	२०६७/११/०९	५०	२६५
५८.	थापड मध्यवर्ती सामुदायिक वन	गाउँखर्क-५, नुवाकोट	पाडबुजोहोथान मध्यवर्ती उपभोक्ता समिति	११३	२०६८/१२/१९	९२	३६८
५९.	देवी स्थान मध्यवर्ती सामुदायिक वन	गाउँखर्क-६, नुवाकोट	पाडबुजोहोथान मध्यवर्ती उपभोक्ता समिति	२४१.४२	२०६८/१२/१९	१५०	८४६
६०.	ठूलो गैरी चिसापानी मध्यवर्ती सामुदायिक वन	रालुका-१,२ नुवाकोट	कल्पेश्वरी मध्यवर्ती उपभोक्ता समिति	९७.७६	२०६८/१२/१९	११६	६६५
६१.	खापसिड पाखा मध्यवर्ती सामुदायिक वन	उर्लेनी-१,२,५ नुवाकोट	कल्पेश्वरी मध्यवर्ती उपभोक्ता समिति	६२.४८	२०६८/१२/१९	११२	६६८
६२.	ब्रादर छहरे पाखा मध्यवर्ती सामुदायिक वन	उर्लेनी-६, नुवाकोट	कल्पेश्वरी मध्यवर्ती उपभोक्ता समिति	४७.३१	२०६८/१२/१९	१६४	९५२
६३.	विपिन चुली मध्यवर्ती सामुदायिक वन	उर्लेनी-७,८ नुवाकोट	कल्पेश्वरी मध्यवर्ती उपभोक्ता समिति	१८४.८४	२०६८/१२/१९	१२५	७२७
६४.	घले गाउँ पाखा मध्यवर्ती सामुदायिक वन	उर्लेनी-१,२ नुवाकोट	कल्पेश्वरी मध्यवर्ती उपभोक्ता समिति	३२५.६४	२०६८/१२/१९	२०१	१२२०
६५.	डण्डदेव मध्यवर्ती सामुदायिक वन	रालुका-९, नुवाकोट	कल्पेश्वरी मध्यवर्ती उपभोक्ता समिति	४४.११	२०६८/१२/१९	५९	३८५

सि. नं.	मध्यवर्ती सामुदायिक वनको नाम	ठेगाना	मध्यवर्ती उपभोक्ता समिति	क्षेत्रफल (हे)	हस्तान्तरण मिति	घरधुरी संख्या	जनसंख्या
६६.	महभिर-माला भञ्ज्याङ्ग मध्यवर्ती सामुदायिक वन	शिखरवेशी-१,२ नुवाकोट	बच्छालादेवी मध्यवर्ती उपभोक्ता समिति	१११.६६	२०६८/१२/१९	१३१	७२६
६७.	ठूलो पाखा मध्यवर्ती सामुदायिक वन	शिखरवेशी-३ नुवाकोट	बच्छालादेवी मध्यवर्ती उपभोक्ता समिति	३७.१७	२०६८/१२/१९	३८	२२४
६८.	नताङ् खर्क मध्यवर्ती सामुदायिक वन	शिखरवेशी-३ नुवाकोट	बच्छालादेवी मध्यवर्ती उपभोक्ता समिति	२९.१८	२०६८/१२/१९	३४	२२६
६९.	दोर्जे फामो मध्यवर्ती सामुदायिक वन	हेलम्बु-१, ठूलोढुंगा, सिन्धुपाल्चोक	ह्योल्मो आमा याङ्ग्री मध्यवर्ती उपभोक्ता समिति	१८०.२८	२०६८	४१	२२६
७०.	थोङ्ढोल क्षेत्रेन रिबर्मा मध्यवर्ती सामुदायिक वन	हेलम्बु-७, रिबर्मा, सिन्धुपाल्चोक	ह्योल्मो आमा याङ्ग्री मध्यवर्ती उपभोक्ता समिति	१३९.३७	२०६८	२६	१५४
७१.	डक्करमानी गोदाम मध्यवर्ती सामुदायिक वन	हेलम्बु-१, सिन्धुपाल्चोक	ह्योल्मो आमा याङ्ग्री मध्यवर्ती उपभोक्ता समिति	१९३.९२	२०६८	३६	२१८
७२.	ब्रादो मिलारेपा- "घ" मध्यवर्ती सामुदायिक वन	हेलम्बु-७, गोवागाड, सिन्धुपाल्चोक	ह्योल्मो आमा याङ्ग्री मध्यवर्ती उपभोक्ता समिति	१४२.७	२०६८	४१	२२५
७३.	ह्योल्मो लादो मध्यवर्ती सामुदायिक वन	हेलम्बु-१, सिन्धुपाल्चोक	ह्योल्मो आमा याङ्ग्री मध्यवर्ती उपभोक्ता समिति	१८७.६३	२०६८	३३	१९१
७४.	साङ्दाङ्सा मध्यवर्ती सामुदायिक वन	हेलम्बु-७, खुरचुङ्, सिन्धुपाल्चोक	ह्योल्मो आमा याङ्ग्री मध्यवर्ती उपभोक्ता समिति	१४५	२०७०	२५	१२५
७५.	खर्कलुङ् मध्यवर्ती सामुदायिक वन	हेलम्बु-७, पारघ्ङ्, सिन्धुपाल्चोक	ह्योल्मो आमा याङ्ग्री मध्यवर्ती उपभोक्ता समिति	१४०	२०७०	३९	२०२
७६.	जेछ्छाङ्गलिङ् साङ्का फुटाङ् (सेतीघ्याङ्) मध्यवर्ती सामुदायिक वन	हेलम्बु-३, टासीथाङ्, सिन्धुपाल्चोक	ह्योल्मो आमा याङ्ग्री मध्यवर्ती उपभोक्ता समिति	१५०	२०७०	४२	२६१
७७.	घाङ्ग्युल डुप्पा काग्यु दोर्जे छ्याङ् मध्यवर्ती सामुदायिक वन	हेलम्बु-२, घ्याङ्ग्युल, सिन्धुपाल्चोक	ह्योल्मो आमा याङ्ग्री मध्यवर्ती उपभोक्ता समिति	१५५	२०७०	४८	३५३
७८.	ककनी नादाङ् ल्हाफाब देचेन मध्यवर्ती सामुदायिक वन	हेलम्बु-९, ककनी, सिन्धुपाल्चोक	ह्योल्मो आमा याङ्ग्री मध्यवर्ती उपभोक्ता समिति	९६	२०७०	२१	१५१



सि. नं.	मध्यवर्ती सामुदायिक वनको नाम	ठेगाना	मध्यवर्ती उपभोक्ता समिति	क्षेत्रफल (हे)	हस्तान्तरण मिति	घरधुरी संख्या	जनसंख्या
७९.	दोरिङ म.उ.व.स	हेलम्बु ८, सिन्धुपाल्चोक	ह्योल्मो आमा याङ्ग्री मध्यवर्ती उपभोक्ता समिति	६९.९१	विधान/कार्ययो जना तयार भई हस्तान्तरण हुन बाँकी		११४
८०.	साङ्घाछोला म.उ.व.स	हेलम्बु ८, सिन्धुपाल्चोक	ह्योल्मो आमा याङ्ग्री मध्यवर्ती उपभोक्ता समिति	५१.०९	विधान/कार्ययो जना तयार भई हस्तान्तरण हुन बाँकी		४४२
८१.	उर्गेन ज्याङ्छु म.उ.व.स	हेलम्बु ९, सिन्धुपाल्चोक	ह्योल्मो आमा याङ्ग्री मध्यवर्ती उपभोक्ता समिति	१२८.६२	विधान/कार्ययो जना तयार भई हस्तान्तरण हुन बाँकी		१६०
८२.	नुर्पुगाउँ म.उ.व.स	हेलम्बु १, सिन्धुपाल्चोक	ह्योल्मो आमा याङ्ग्री मध्यवर्ती उपभोक्ता समिति	४७४.०२	विधान/कार्ययो जना तयार भई हस्तान्तरण हुन बाँकी		
८३.	छोङ्ढोल म.उ.व.स	हेलम्बु ७, सिन्धुपाल्चोक	ह्योल्मो आमा याङ्ग्री मध्यवर्ती उपभोक्ता समिति	१४९.३७	विधान/कार्ययो जना तयार भई हस्तान्तरण हुन बाँकी		१५४

मध्यवर्ती धार्मिक सामुदायिक वनको विवरण

सि.नं.	मध्यवर्ती सामुदायिक वनको नाम	ठेगाना	मध्यवर्ती उपभोक्ता समिति	क्षेत्रफल (हे)	हस्तान्तरण मिति	घरधुरी संख्या	जनसंख्या
१.	कालिकामाई मध्यवर्ती धार्मिक सामुदायिक वन	धैबुङ-५, ६ रसुवा	धैबुङ मध्यवर्ती उपभोक्ता समिति	३.५६	२०६६/०४/२५	८९	४९१

अनुसूची १५: खर्कव्यवस्थापन समूह (Rangeland Management Committee)

क्र.स.	म.क्षे.उ.स.	समूहको नाम	ठेगाना
१	टिमुरे	गोन्हि लिरुङ खर्क व्यवस्थापनउपसमिति	टिमुरे, रसुवा
२	लाङटाङ	लाङटाङ खर्क व्यवस्थापनउपसमिति	लाङटाङ, रसुवा
३	वृद्धिम	पाङसाङ खर्क व्यवस्थापनउपसमिति	वृद्धिम, रसुवा
४	राम्चे	राम्चे खर्क व्यवस्थापनउपसमिति	राम्चे, रसुवा
५	यासा	यासा खर्क व्यवस्थापन समूह	यासा, रसुवा
६	उर्लेनी	उर्लेनी खर्क व्यवस्थापनउपसमिति	उर्लेनी, नुवाकोट
७	घ्याङ्गफेदी,	तालुकेशरी खर्क व्यवस्थापन समूह	घ्याङ्गफेदी, नुवाकोट
८	हेलम्बु	हेलम्बु खर्क व्यवस्थापन समूह	हेलम्बु, सिन्धुपाल्चोक
९	रेडपाण्डा	सेर्माथाङ खर्क व्यवस्थापन समूह	क्यूल, सिन्धुपाल्चोक
१०	दोर्जे लाक्पा	पाँचपोखरी खर्क व्यवस्थापनउपसमिति	सेलाङ्ग, सिन्धुपाल्चोक

**अनुसूची १६: समुदायमा आधारित चोरी शिकार नियन्त्रण समूह तथा हिउँचितुवा संरक्षण समिति
(Community Based Anti Poaching Operation Unit & Snowleopard Conservation Committee)**

सि.नं	मध्यवर्ती समिति	चोरी शिकारी समूहको नाम	ठेगाना	अध्यक्षको नाम	फोन नं
१	सूर्यकुण्ड	नादाङ्चे चोरी शिकार नियन्त्रण समूह	स्याफ्रुबेंशीगाविस ठूलो स्याफ्रु	नाक्पू दोर्जे तामाङ	९८१३३३९६३७
२	नौकुण्ड	टुल्कु छेलिङ् चोरी शिकार नियन्त्रण समूह	धुन्चे गाविस	सुमन लामा	९८४१०८४९४८
३	सूर्यकुण्ड	मिस्योङ् चोरी शिकार नियन्त्रण समूह	स्याफ्रुबेंशीगाविस	मिलनतामाङ	९७४१०२ ९३६३/९८४९७३५५४७
४	सूर्यकुण्ड	गोसाईकुण्ड चोरी शिकार नियन्त्रण समूह	स्याफ्रुबेंशीगाविस, ठूलो भार्कु	टासी वाङ्गेल तामाङ	९८१३०३६०१८
५	वृद्धिम	खामजिङ् चोरी शिकार नियन्त्रण समूह	वृद्धिम गाविस, खामजिङ्	निमाग्याल्बो तामाङ	९८४३१७४८००
६	वृद्धिम	वृद्धिम चोरी शिकार नियन्त्रण समूह	वृद्धिम गाविस	बुजुङ तामाङ	
७	रेड पाण्डा	सेर्माथाङ्गचोरी शिकार नियन्त्रण समूह	सेर्माथङ्ग, सिन्धुपाल्चोक	दिवाङ लामा	९८१३२६५५४८
८	दोर्जे लाक्पा	पाँचपोखरी चोरी शिकार नियन्त्रण समूह	सेलाङ्ग, सिन्धुपाल्चोक	सागे शेर्पा	९८०३९७५५७१
९	इन्द्रणी	घ्याङ्गफेदीचोरी शिकार नियन्त्रण समूह	घ्याङ्गफेदी, नुवाकोट	रञ्जमान तामाङ	९८०११३२१६६
१०	हेलम्बु	हेलम्बु चोरी शिकार नियन्त्रण समूह	हेलम्बु गाविस	मीडमार लामा	९८०८०९७७५८
११	बच्छलादेवी	शिखरवेशीचोरी शिकारी नियन्त्रण समूह	शिखरवेशीगाविस, नुवाकोट	मानबहादुर तामाङ	९८६११०१३२६८



सि.नं	मध्यवर्ती समिति	चोरी शिकारी समुहको नाम	ठेगाना	अध्यक्षको नाम	फोन नं
१२	यासा	पलगोदी चोरी शिकारी नियन्त्रण समुह	यासा गाविस, रसुवा	फुर्पा नेप्कोर तामा	९८२३२७४४१५
१३	टिमुरे	टिमुरे हिउँचितुवा संरक्षण समिति	टिमुरे गाविस, रसुवा	निमा दोर्जे घले	९७४१५२९८५९
१४	लाडटाङ	लाडटाङ हिउँचितुवा संरक्षण समिति	लाडटाङ गाविस, रसुवा	छिम्बेल तामाङ	०९०६७०४६२
१५	नौकुण्ड	कादो खर्क चोरी शिकारी नियन्त्रण समुह	धुन्चे गाविस	छोवाङ सेनाम वाईवा	९८९३६२६६७७/९८६९२२४५६६

इको क्लब (Eco Clubs)

क्र.स.	म.क्ष.उ.स.	इको क्लबको नाम	विद्यालयको नाम	ठेगाना
१	धैबुङ	कालिका इको क्लब	श्री कालिका हिमालय उ.मा.वि	धैबुङ, रसुवा
२	नौकुण्ड	प्रकृति इको क्लब	श्री रसुवा मा.वि	धुन्चे, रसुवा
३	सरमथली	फूलबारी इको क्लब	श्री निर्कु भूमे मा.वि	सरमथली, रसुवा
४	भोर्ले	हरियाली इको क्लब	श्री भागेश्वरी मा.वि	भोर्ले, रसुवा
५	सूर्यकुण्ड	लालीगुराँस प्रकृति इको क्लब	श्री श्यामे वाङफेल मावि	स्याफ्रुबेंशी, रसुवा
६	धैबुङ	सुन्धरा इको क्लब	श्री सुन्धारा मा.वि	धारापानी, रसुवा
७	धैबुङ	नमुना इको क्लब	श्री नीलकण्ठ नमुना मा.वि	जीवजीवे, रसुवा
८	लहरेपौवा	हिमालयन इको क्लब	श्री नवविजयी महेन्द्र मावि	भलायडाँडा, रसुवा
९	लहरेपौवा	कल्पवृक्ष इको क्लब	श्री नीलकण्ठ उ.मा.वि	बोगटीटार, रसुवा
१०	नौकुण्ड	हाईल्याड रेडपान्डा इको क्लब	श्री हाईल्यान्ड बोर्डिङ स्कूल	धुन्चे, रसुवा
११	राम्चु	लालीगुराँस इको क्लब	श्री सेतीभूमे मा.वि	राम्चे, रसुवा
१२	हेलम्बु	जनजागृति इको क्लब	श्री गोल्मा देवीमा.वि	हेलम्बु, सिन्धुपाल्चोक
१३	रेडपाण्डा	याडरीमा इको क्लब	श्री याडरीमा बोर्डिङ स्कूल	सेर्माथाङ, क्युल, सिपा
१४	हेलम्बु	डिङ्धा राडजेन इको क्लब	श्री मेलमिच घ्याङ मा.वि	मेलमिच घ्याङ, सिपा
		लाडटाङ क्षेत्र इको क्लब सञ्जाल समिति	श्री रसुवा मावि	धुन्चे, रसुवा

सहकारी संस्था (Co-operatives)

क्र.स.	म.क्ष.उ.से	समूहको नाम	ठेगाना	स्थापना
१	सूर्यकुण्ड	रेडपान्डा बचत तथा ऋण सहकारी संस्था	स्याफ्रुवेशी, रसुवा	२०६७
२	सूर्यकुण्ड	चौरी खर्क कृषि सहकारी संस्था लि.	स्याफ्रु -२ ब्रावल, रसुवा	२०६७
३	लहरेपौवा	मध्यवर्ती संरक्षण बचत तथा ऋण सहकारी संस्था लि.	लहरेपौवागाविस, रसुवा	२०६८
४	टिमुरे	डक्कार थाङ्गु कृषि सहकारी संस्था लि.	टिमुरे गाविस, रसुवा	२०७०
५	नौकुण्ड	श्रमिक संरक्षण बचत तथा ऋण सहकारी संस्था लि.	धुन्चे गाविस, रसुवा	२०७०
६	सरमथली	बन देवी सहकारी संस्था लि.	सरमथलीगाविस, रसुव	२०७०

अनुसूची १७: बिगतदेखि हालसम्म निकुञ्ज तथा मध्यवर्ती क्षेत्रबाट वितरण भएको वन पैदावार परिमाणको विवरण

क्र.स.	आ.व.	काठ (क्यु. फिट)	दैवि प्रकोप (क्यु. फिट)		हुंगा (क्यु. मिटर)	वालुवा (क्यु. मिटर)	दाउरा (चट्टा)	रोडा (क्यु. मिटर)	ग्राबेल (क्यु. मिटर)
			काठ	व्यक्ति संख्या					
१.	०६२/६३	३,२७८	१००	२	७१३	१४८	२१		
२.	०६३/६४	३,५१०	१५०	३	२९०	-	२३		
३.	०६४/६५	४,९२५	४६०	३	६९५.८१	९०	८		
४.	०६५/६६	७,५५०	५२५	७	२२८	३९५	१६		
५.	०६६/६७	११,४२०	५७०	७	१,३०३	१४५	१८		
६.	०६७/०६८	१५,८००	५७०	११	१,०१३	७४१	२२		
७.	०६८/६९	६,७२९.५	४१०	६	१,६२०	७५५	२१		
८.	०६९/०७०	८,८२३.४२	५८०	११	१,३१९	७५७.८	१५		
९.	०७०/०७१	१०,२६५.७७	२००	२	३,१६०.२३	१,८१३	२१	१४०	२००
१०.	०७१/०७२	२५,५४१.७७			१,०८३	९७२	२२		
११.	०७२/०७३	७०००			४३५	६७०	३०		
१२.	०७३/०७४	८४६२३०			६६७	४७०	१६१		

नोट : वन पैदावार शुल्क (१३% भ्याट बाहेक)

काठ - खोटे सल्ला रु २००/- प्रति क्यु. फिट, गोब्रे सल्ला रु १००/- प्रति क्यु. फिट

हुंगा/वालुवा - रु ५२१२ प्रति घन मिटर

निगालो - रु १५१- प्रति भारी



अनुसूची १८: लामटाङ राष्ट्रिय निकुञ्ज, (२०७१/२०७६) मध्यवर्ती उपभोक्ता समितिका अध्यक्षहरूको नामावली

सि.नं	मध्यवर्ती उपभोक्ता समितिको नाम	जिल्ला	अध्यक्षको नाम	फोन नं	समिति गठन मिति
१	लाङटाङ	रसुवा	टासी तामाङ	९८६०९५६३५७	२०७१/५/३०
२	बृदिम	रसुवा	मिप्साङ तामाङ	९८१८५९७२३३	२०७१/९/२८
३	टिमुरे	रसुवा	थार्पा ग्याल्बु घले	९७४११८६४७४	२०७१/८/२१
४	सुर्यकुण्ड(स्याफ्रू)	रसुवा	पेमा दोर्जे तामाङ	९७४१२३७१९४	२०७१/१२/२
५	नौकुण्ड(धुन्चे)	रसुवा	टेम्पा नुर्पु तामाङ	९७४१२३६६४४	२०७१/११/१२
६	राम्चे	रसुवा	निर्मला तामाङ		२०७१/८/९
७	लहरेपौवा	रसुवा	उत्तम थापा	९७४१०२०४७४	२०७१/९/२०
८	धैबुङ	रसुवा	राधिका न्यौपाने	९८४९५६२१२२	२०७२/५/१४
९	भोर्ले	रसुवा	खुप प्रसाद ढकाल	९७४१२३७८७८	२०७१/११/२६
१०	यार्सा	रसुवा	सुक बहादुर तामाङ	९७४१०८६७९३	२०७१/१२/१०
११	सरमथली	रसुवा	टिकारामा बाईवा	९८१३२६९११३	२०७१/११/१०
१२	पाङबुचोथान	नुवाकोट,सि.पा	दोर्जे तामाङ	९८४१८९३५२१	२०७१/१०/२
१३	ईन्द्रणी(ध्याङफेदी)	नुवाकोट	नरेश तामाङ	९६११०६३३०४ ९८१३१२७४४१	२०७१/९/१३
१४	बछलादेवी(शिखरबेसी)	नुवाकोट	राजन बुढाथोकी	९८१८३६९१३८	२०७१/९/१७
१५	दुप्चेश्वरी(समुन्द्रटार, राउतबेसी)	नुवाकोट	बिर बहादुर तामाङ	९८४१८०१३६८	२०७१/९/४
१६	कल्पेश्वरी(उर्लेनी, रालुका, लच्याङ)	नुवाकोट	दिपक खनाल	९८४१२१९५७७	२०७१/८/२६
१७	हयोल्मो आमायाङग्री	सिन्धुपाल्चोक	केशाङ लामा	९८४३७६२७२८	२०७१/९/२६
१८	होमाछो (बरुवा)	सिन्धुपाल्चोक	पेमा शेर्पा	९८०८८८२६९५ ९८०३०८१२६६	२०७१/१०/२५
१९	रेडपाण्डा (कीउल)	सिन्धुपाल्चोक	कर्मा लामा	९८०८२१७२६५	२०७१/११/१
२०	दोर्जेलाक्पा (सेलाङ)	सिन्धुपाल्चोक	किशोर लामा	९८१८३७८४४४	२०७१/११/७
२१	लेन्सी	सिन्धुपाल्चोक	रेशम दोङ	९७४१०६४१३६	२०७१/११/१५

अनुसूची १५: लाङटाङ राष्ट्रिय निकुञ्ज मध्यवर्ती क्षेत्र उपभोक्ता समितिको कार्यसमिति पदाधिकारीहरूको नामावली

१) लाङटाङ मध्यवर्ती क्षेत्र उपभोक्ता समिति, लाङटाङ, रसुवा

क्रसं	नामथर	पद	लिङ्ग	ठेगाना	कैफियत
१	टासि तामाङ	अध्यक्ष	पु	लाङटाङ	
२	फुर्पु तामाङ	उपाध्यक्ष	म	लाङटाङ	
३	ग्याल्वु तामाङ	सचिव	पु	लाङटाङ	
४	सोनाम साङ्बु तामाङ	कोषाध्यक्ष	पु	लाङटाङ	
५	सोनाम तामाङ	सदस्य	पु	लाङटाङ	
६	ग्याल्वु तामाङ	सदस्य	पु	लाङटाङ	
७	लाक्पा लामा	सदस्य	पु	लाङटाङ	
८	दावा ग्याल्मो	सदस्य	पु	लाङटाङ	
९	नुर्पु तामाङ	सदस्य	पु	लाङटाङ	
१०	दाम्जे तामाङ	सदस्य	म	लाङटाङ	
११	कैसाङ डोल्मा तामाङ	सदस्य	म	लाङटाङ	
१२	छेटेन तामाङ	सदस्य		लाङटाङ	
१३	दावा तामाङ	सदस्य		लाङटाङ	

२) टिमुरे मध्यवर्ती क्षेत्र उपभोक्ता समिति, टिमुरे, रसुवा

क्र.सं.	नामथर	पद	लिङ्ग	ठेगाना	सम्पर्क नं
१	श्री थार्पा ग्याल्वु	अध्यक्ष	पु	टिमुरे	९७४११८६४७४
२	श्रीमति पेम्वा जाङ्गमो घले	उपाध्यक्ष	म	टिमुरे	
३	कामी सेदार घले	सचिव	पु	टिमुरे	
४	लक्ष्मी तामाङ	कोषाध्यक्ष	म	टिमुरे	
५	श्री कामी तामाङ	सदस्य	पु	टिमुरे	
६	श्री करसाङ तामाङ	सदस्य	म	टिमुरे	
७	श्री कामी ग्याल्वोतामाङ	सदस्य	पु	टिमुरे	

३) बृद्धिम मध्यवर्ती क्षेत्र उपभोक्ता समिति बृद्धिम

क्र.सं.	नामथर	पद	लिङ्ग	ठेगाना	सम्पर्क नं
१	मिप्साङ तामाङ	अध्यक्ष	पु	बृद्धिम	९८१८५९७२३३
२	दोर्जे लामा	उपाध्यक्ष	पु	बृद्धिम	
३	छिरिङ निमा तामाङ	सचिव	म	बृद्धिम	
४	मिडमार लामा	कोषाध्यक्ष	पु	बृद्धिम	
५	दावा छोक्पा तामाङ	सदस्य	म	बृद्धिम	
६	कैसाङ तामाङ	सदस्य	पु	बृद्धिम	
७	पेमा तामाङ	सदस्य	म	बृद्धिम	
८	डवाङ तामाङ	सदस्य	पु	बृद्धिम	
९	निमा साङ्मु तामाङ	सदस्य	म	बृद्धिम	



क्र.सं.	नामथर	पद	लिङ्ग	ठेगाना	सम्पर्क नं
१०	बुट्टी तामाङ	सदस्य	म	वृद्धिम	
११	दावा भाङबो लामा	सदस्य	पु	वृद्धिम	
१२	टासि तामाङ	सदस्य	पु	वृद्धिम	

४) सुर्यकुण्ड मध्यवर्ती क्षेत्र उपभोक्ता समिति, स्याफ्रु, रसुवा

क्र.सं.	नामथर	पद	लिङ्ग	ठेगाना	सम्पर्क नं
१	पेमा दोर्जे तामाङ	अध्यक्ष	पु	स्याफ्रु -३	९७४९२३७९९४
२	ग्याल्बो घले	उपाध्यक्ष	पु		
३	विनिता तामाङ	सचिव	म	स्याफ्रु -१	
४	दावा सोनाम तामाङ	कोषाध्यक्ष	पु	स्याफ्रु -८	
५	भुन्दिमा तामाङ	सदस्य	पु	स्याफ्रु -२	
६	किप्पा तामाङ	सदस्य	पु	स्याफ्रु -३	
७	सुकुमाया तामाङ	सदस्य	म		
८	पासाङ तामाङ	सदस्य	म		
९	याङरी तामाङ	सदस्य			
१०	राजु तामाङ	सदस्य	पु		
११	फिञ्जो तामाङ	सदस्य	पु	स्याफ्रु -७	

५) नौकुण्ड मध्यवर्ती क्षेत्र उपभोक्ता समिति, धुन्चे, रसुवा

क्र.सं.	नामथर	पद	लिङ्ग	ठेगाना	सम्पर्क नं
१	टेम्पा नुर्पु तामाङ	अध्यक्ष	पु	धुन्चे -३	९७४९२३६६४४
२	दावा याङ्जेन तामाङ	उपाध्यक्ष	म	धुन्चे -९	
३	सुकु ग्याल्बो घले	सचिव	पु	धुन्चे -१	
४	कामी तुलु तामाङ	कोषाध्यक्ष	पु	धुन्चे -४	
५	छिरीङ ग्याल्मो घले	सदस्य	पु	धुन्चे -१	
६	दावा बुटि घले	सदस्य	म	धुन्चे -२	
७	दावा सोनाम तामाङ	सदस्य	पु	धुन्चे -२	
८	मिङमर पाल्मो घले	सदस्य	म	धुन्चे -३	
९	लाक्चि तामाङ	सदस्य	म	धुन्चे -४	
९	कर्मो याङ्जेन तामाङ	सदस्य	म	धुन्चे -८	
१०	ग्याल दोर्जे तामाङ	सदस्य	पु	धुन्चे -९	

६) राम्चे मध्यवर्ती क्षेत्र उपभोक्ता समिति राम्चे, रसुवा

क्र.सं.	नामथर	पद	लिङ्ग	ठेगाना	सम्पर्क नं	कैफियत
१	मालफुर्वा तामाङ	अध्यक्ष	पु			कालिका गाउ पालीका वडा नं १ को वडाध्यक्षमा निर्वाचित
२	निर्मला तामाङ	उपाध्यक्ष	म	राम्चे		कार्यवाहक अध्यक्ष
३	दावा पुर्वा तामाङ	सचिव	पु	राम्चे		
४	कान्छिमाया तामाङ	कोषाध्यक्ष	म	राम्चे		
५	निकला लिम्बु	सदस्य	म	राम्चे		
६	करबुट्टि तामाङ	सदस्य	म	राम्चे		
७	साङमिडमार तामाङ	सदस्य	म	राम्चे		
८	दावा ग्याल्मो तामाङ	सदस्य	म	राम्चे		
९	लामा नुर्पु स्याङवो	सदस्य	पु	राम्चे		
१०	लासा बुट्टि तामाङ	सदस्य	म	राम्चे		
११	योलामा ग्लान	सदस्य	पु	राम्चे		

७) लहरेपौवा मध्यवर्ती क्षेत्र उपभोक्ता समिति, लहरेपौवा, रसुवा

क्र.सं.	नामथर	पद	लिङ्ग	ठेगाना	सम्पर्क नं
१	उत्तम बहादुर थापा	अध्यक्ष	पु	लहरेपौवा - ९	९७४१०२०४७४
२	पासाङ थिङ	उपाध्यक्ष	पु	लहरेपौवा - ८	
३	सोमलाल लवट	सचिव	पु	लहरेपौवा - १	
४	मिना कुमारी न्यौपाने	कोषाध्यक्ष	म	लहरेपौवा - ४	
५	कमला आचार्य	सदस्य	म	लहरेपौवा - २	
६	अजिता आचार्य	सदस्य	म	लहरेपौवा - ३	
७	कमला ग्लान	सदस्य	म	लहरेपौवा - ४	
८	तेज बहादुर घले	सदस्य	पु	लहरेपौवा - ५	
९	विन्दा वि.क.	सदस्य	म	लहरेपौवा - ९	

८) धैबुङ मध्यवर्ती क्षेत्र उपभोक्ता समिति धैबुङ गा.वि.स, रसुवा

क्र.सं.	नामथर	पद	लिङ्ग	ठेगाना	सम्पर्क नं	कैफियत
१	राधिका न्यौपाने	अध्यक्ष	म	धैबुङ-१	९८४९५६२१२२	
२	पुतलि तामाङ	उपाध्यक्ष	म	धैबुङ-८		
३	लालमाया तामाङ	सचिव	म	धैबुङ-२	९७४१२२४४९६	
४	पुष्पाज न्यौपाने	कोषाध्यक्ष		धैबुङ-१	९७४१३०९५९७	कालिका गाउपालीका वडा नं ३ को अध्यक्षमा निर्वाचित भएको
५	बिर बहादुर तामाङ	सदस्य		धैबुङ-९		
६	अजिता तामाङ	सदस्य	म	धैबुङ-९		
७	चुडामणि पौडेल	सदस्य		धैबुङ-८		



क्र.सं.	नामथर	पद	लिङ्ग	ठेगाना	सम्पर्क नं	कैफियत
८	गीता घिमिरे	सदस्य	म	धैबुङ-२	९८०८४६५९३२	कालिका गाउँपालिका वडा नं ३ को महिला सदस्यमा निर्वाचित भएको
९	गणेश वि.क		पु	धैबुङ-४		कालिका गाउँपालिका वडा नं ३ को सदस्यमा निर्वाचित भएको
१०	ज्ञानुमाया तामाङ		म	धैबुङ-७	०१०५४२०४९	
११	खड्कमाया न्यौपाने		म	धैबुङ-४		
१२	ज्ञानु न्यौपाने		म	धैबुङ-५		
१३	निर्मला तामाङ		म	धैबुङ-३	९७४११२५१८९	

५) भोर्ले मध्यवर्ती क्षेत्र उपभोक्ता समिति भोर्ले, रसुवा

क्र.सं.	नामथर	पद	लिङ्ग	ठेगाना	सम्पर्क नं
१	खुप प्रसाद ढकाल	अध्यक्ष	पु	भोर्ले -८	९७४१२३७८७८
२	सोम बा. तामाङ	उपाध्यक्ष	पु	भोर्ले -६	
३	नेत्र प्रसाद लामिछाने	सचिव	पु	भोर्ले -१	
४	सुन्तली माया घले	कोषाध्यक्ष	म	भोर्ले -४	नौकण्ड गाउँपालिका वडा नं ५ को महिला सदस्यमा निर्वाचित भएको
५	भरत वि.क.	सदस्य	पु	भोर्ले -९	
६	लक्ष्मी रैला	सदस्य	म	भोर्ले -८	
७	सेती माया ग्लान	सदस्य	म	भोर्ले -४	
८	जुनी माया घले	सदस्य	म	भोर्ले -१	
९	विष्णु ब. ग्लान	सदस्य	पु	भोर्ले -५	
१०	सुनी माया ग्यानी	सदस्य	म	भोर्ले -५	
११	चनमाया ग्याम्दान	सदस्य	म	भोर्ले -७	
१२	करिना तामाङ	सदस्य	म	भोर्ले -६	
१३	हिरा देवि देवकोटा	सदस्य	म	भोर्ले -९	

१०) यासाँ मध्यवर्ती क्षेत्र उपभोक्ता समिति यासाँ,

क्र.सं.	नामथर	पद	लिङ्ग	ठेगाना	सम्पर्क नं
१	सुक ब. तामाङ	अध्यक्ष	पु	यासाँ -१	९७४१०८६७९३
२	रिसावाङ्दी तामाङ	उपाध्यक्ष	पु	यासाँ -४	
३	योराना तामाङ नेगी	सचिव	म	यासाँ -६	
४	सक्ते नेकोर	कोषाध्यक्ष	पु	यासाँ -३	
५	फुर्पा डोल्मा लोप्चन	सदस्य	म	यासाँ -१	
६	भिमलाल थोक्रा	सदस्य	पु	यासाँ -२	
७	रिता तामाङ	सदस्य	म	यासाँ -५	
८	पासाङ बुटि तामाङ	सदस्य	म	यासाँ -८	
९	लामो लोप्चन	सदस्य	म	यासाँ -६	

क्र.सं.	नामथर	पद	लिङ्ग	ठेगाना	सम्पर्क नं
१०	मिण्डु लामा तामाड	सदस्य	म	यार्सा -२	
११	लालमाया तामाड	सदस्य	म	यार्सा -३	

११) सरमथली मध्यवर्ती क्षेत्र उपभोक्ता समिति सरमथली,

क्र.सं.	नामथर	पद	लिङ्ग	ठेगाना	सम्पर्क नं
१	टिका राम वाईवा	अध्यक्ष	पु	सरमथली ३	९८१३२६९११३
२	सेती माया पाखिन	उपाध्यक्ष	म	सरमथली	
३	श्याम लाल डंगोल	सचिव	पु	सरमथली	
४	राम प्रसाद नेगी	कोषाध्यक्ष	पु	सरमथली	
५	ज्ञान बहादुर वाईवा	सदस्य	पु	सरमथली	
६	गोसाई ग्लान	सदस्य	पु	सरमथली	
७	सोनाम तामाड	सदस्य	पु	सरमथली	
८	मीना डंगोल	सदस्य	म	सरमथली	
९	मैते थिड	सदस्य	पु	सरमथली	
१०	श्रीमाया तामाड	सदस्य	म	सरमथली	
११	सानुमाया वाईवा	सदस्य	म	सरमथली	
१२	चादँनी बुलुन	सदस्य	म		
१३	शान्ति तामाड	सदस्य	म		

१२) कल्पेश्वरी मध्यवर्ती क्षेत्र उपभोक्ता समिति उर्लेनी, नुवाकोट

क्र.सं.	नामथर	पद	लिङ्ग	ठेगाना	सम्पर्क नं
१	दिपक खनाल	अध्यक्ष	पु	उर्लेनी ७	९८४९२९९५७७
२	शेर बहादुर तामाड	उपाध्यक्ष	पु	रालुका २	
३	राजेश गौतम	सचिव	पुरुष	रालुका १	
४	कन्चना तामाड	कोषाध्यक्ष	महिला	उर्लेनी ७	
५	बिन्दा तमाङ्ग	सदस्य	महिला	रालुका ८	
६	सप्तमाया श्रेष्ठ	सदस्य	महिला	उर्लेनी ३	
७	सुर्यमाया पाखिन	सदस्य	महिला	लच्याड ५	
८	नानीमाया ओझा	सदस्य	महिला	उर्लेनी ९	
९	कृष्ण बहादुर सुनुवार	सदस्य	पुरुष	लच्याड ५	
१०	हर्कमान तामाड	सदस्य	पुरुष	रालुका ३	
११	धन बहादुर तामाड	सदस्य	पुरुष	उर्लेनी १	
१२	जित बहादुर तामाड	सदस्य	पुरुष	उर्लेनी ५	
१३	गोकर्ण बहादुर पाण्डे	सदस्य	पुरुष	रालुका ९	



१३) दुप्चेश्वरी मध्यवर्ती क्षेत्र उपभोक्ता समिति समुन्द्रटार, नुवाकोट

क्र.सं.	नामथर	पद	लिङ्ग	ठेगाना	सम्पर्क नं
१	विर बहादुर तामाङ	अध्यक्ष	पु		९८४१८०९३६८
२	विमला श्रेष्ठ	उपाध्यक्ष	म		
३	यम बहादुर तामाङ	सचिव	पु		
४	विशोक कुमार तामाङ	कोषाध्यक्ष	पु		
५	वेदनाथ आचार्य	सदस्य	पु		
६	सानुकान्छी लामा	सदस्य	म		
७	पार्वती तामाङ	सदस्य	म		
८	श्रृजना तामाङ	सदस्य	म		
९	मारफुली तामाङ	सदस्य	म		
१०	शेर बहादुर तामाङ	सदस्य	पु		

१४) बच्छलादेवी मध्यवर्ती क्षेत्र उपभोक्ता समिति शिखरवेँसी, नुवाकोट

क्र.सं.	नामथर	पद	लिङ्ग	ठेगाना	सम्पर्क नं
१	राजन बुढाथोकी	अध्यक्ष	पु	शिखरवेँसी -३	९८१८३६९१३८
२	मुईमेन्दो तामाङ	उपाध्यक्ष	पु	शिखरवेँसी -८	
३	दिनेश पण्डित	सचिव	पु	शिखरवेँसी -६	
४	मोहन बहादुर थापा	कोषाध्यक्ष	पु	शिखरवेँसी -४	९६९९०५२६६३
५	सीता पण्डित	सदस्य	म	शिखरवेँसी -४	
६	शिर मेन्दो तामाङ	सदस्य	म	शिखरवेँसी -९	९६९९०९२५४०
७	लाम्पा दोर्जे तामाङ	सदस्य	पु	शिखरवेँसी -२	९८४३४७९३९५
८	द्रौपती थापा	सदस्य	म	शिखरवेँसी -१	
९	रीता सिटौला	सदस्य	म	शिखरवेँसी -५	
१०	हस्त बहादुर तामाङ	सदस्य	पु	शिखरवेँसी -८	
११	विकेश पण्डित	सदस्य	पु	शिखरवेँसी -५	
१२	सुनमाया तामाङ	सदस्य	म	शिखरवेँसी -७	९६९९०९५५३०
१३	सुमित्रा थापा	सदस्य	म	शिखरवेँसी -६	

१५) इन्द्रेणी मध्यवर्ती क्षेत्र उपभोक्ता समिति घ्याङ्फेदी, नुवाकोट

क्र.सं.	नाम थर	पद	लिङ्ग	ठेगाना	सम्पर्क नं
१	नरेश तामाङ	अध्यक्ष	पु	घ्याङ्फेदी -६	९८१३९२७४४१
२	सुविदार तामाङ	उपाध्यक्ष	पु	घ्याङ्फेदी	
३	मीन बहादुर तामाङ	सचिव	पु	घ्याङ्फेदी	
४	सुन बहादुर तामाङ	कोषाध्यक्ष	पु	घ्याङ्फेदी -८	
५	सनाम शेर्पा	सदस्य	पु	घ्याङ्फेदी-१	
६	सुकुमान तामाङ	सदस्य	पु	घ्याङ्फेदी	

क्र.सं.	नाम थर	पद	लिङ्ग	ठेगाना	सम्पर्क नं
७	निरा तामाङ	सदस्य	म	घ्याङ्फेदी	
८	छोपेमा शेर्पा	सदस्य	म	घ्याङ्फेदी	
९	फुलमाया तामाङ	सदस्य	म	घ्याङ्फेदी	
१०	सेतिमाया तामाङ	सदस्य	म	घ्याङ्फेदी - ४	
११	सानोकान्छि तामाङ	सदस्य	म	घ्याङ्फेदी	
१२	नुर्कि तामाङ	सदस्य	म	घ्याङ्फेदी	
१३	लामिन तामाङ	सदस्य	म	घ्याङ्फेदी	

१६) पाङ्बुजोहोथान मध्यवर्ती क्षेत्र उपभोक्ता समिति गाँउखर्क, नुवाकोट

क्र.सं.	नामथर	पद	लिङ्ग	ठेगाना	सम्पर्क नं
१	दोर्जे तामाङ	अध्यक्ष	पु		९८४१८९३५२१
२	दावा छिरिङ तामा	उपाध्यक्ष	पु		९८१८४८७७४८
३	लाहुल शेर्पा	सचिव	पु		९८०८२०८६१३
४	सुम्जयो शेर्पा	कोषाध्यक्ष	म		९८१३८४७६५७
५	विवि तामाङ	सदस्य	म		९८०८९३९२३५
६	विवि शेर्पा	सदस्य	म		९६२११५४९०२
७	मिरा तामाङ	सदस्य	म		९८४३४७९३९५
८	राम ब. तामाङ	सदस्य	पु		९८०३७६९१२०
९	लालमान तामाङ	सदस्य	पु		९८४११६८२६९
१०	वाङदोर्जे तामाङ	सदस्य	पु		९८६००६५२९४
११	दावा तामाङ	सदस्य	पु		९६११०१२४२५
१२	कान्छिमाया तामाङ	सदस्य	म		९६११०१५३०
१३	पेम्जोम शेर्पा	सदस्य	म		०११६९०५९३

१७) ह्योल्लो आमा याङ्ग्री मध्यवर्ती क्षेत्र उपभोक्ता समिति हेलम्बु गा.वि.स सिन्धुपाल्चोक

क्र.सं.	नामथर	पद	लिङ्ग	ठेगाना	सम्पर्क नं	कैफियत
१	मिडमार लामा	अध्यक्ष	पु	हेलम्बु ७	९८६००७५९८४	हेलम्बु गाउपालीका वडा नं १ को वडाध्यक्षमा निर्वाचित भएको
२	दावा जाङ्बु शेर्पा	उपाध्यक्ष	पु	हेलम्बु ६		
३	केसाङ लामा	सचिव	पु	हेलम्बु ९	९८४३७६२७२८	कार्य बाहक अध्यक्ष
४	दावा छिरिङ लामा	कोषाध्यक्ष	पु	हेलम्बु १		
५	मिडमार लामा	सदस्य	म	हेलम्बु ८		
६	खिना शेर्पिनी	सदस्य	म	हेलम्बु ३		
७	गाकी शेर्पिनी	सदस्य	म	हेलम्बु ६		
८	मिडमार शेर्पा	सदस्य	म	हेलम्बु ७		
९	पेम्वा दोर्जे शेर्पा	सदस्य	पु	हेलम्बु-२		



क्र.सं.	नामथर	पद	लिङ्ग	ठेगाना	सम्पर्क नं	कैफियत
१०	कामीसिङ शेर्पा	सदस्य	पु	हेलम्बु-४		
११	सोनाम लामा	सदस्य	पु	हेलम्बु ५		
१२	लार्केल लामा	सदस्य	पु	हेलम्बु ६		
१३	छिनडलेमा लामा	सदस्य	पु	हेलम्बु ७		

१८) रेडपाण्डा मध्यवर्ती क्षेत्र उपभोक्ता समिति किउल गा.वि.स. सिन्धुपाल्चोक

क्र.सं.	नामथर	पद	लिङ्ग	ठेगाना	सम्पर्क नं
१	कर्मा लामा	अध्यक्ष	पु	क्यूल	९८०८२१७२६५
२	फूर्पा दोर्जे लामा	उपाध्यक्ष	पु	क्यूल	
३	नोनो लामा	सचिव	पु	क्यूल	
४	खेण्डो लामा	कोषाध्यक्ष	म	क्यूल	
५	याङजेन लामा	सदस्य	म	क्यूल	
६	कान्छिमाया लामा	सदस्य	म	क्यूल	
७	ल्हाबुटी लामा	सदस्य	म	क्यूल	
८	टासि छिरिङलामा	सदस्य	पु	क्यूल	
९	पासाङ लामा	सदस्य	पु	क्यूल	

१९) होमाछो मध्यवर्ती क्षेत्र उपभोक्ता समिति बरुवा गा.वि.स. सिन्धुपाल्चोक

क्र.सं.	नामथर	पद	लिङ्ग	ठेगाना	सम्पर्क नं
१	पेमा शेर्पा	अध्यक्ष	पु	बरुवा	९८०८४९७६३०
२	मंगले तामागं	उपाध्यक्ष	पु	बरुवा	
३	पूर्ण ब. लोप्चन	सचिव	पु	बरुवा	
४	सागें शेर्पीनी	कोषाध्यक्ष	म	बरुवा	
५	पासाङ स्याङबो	सदस्य	म	बरुवा	
६	साङगे शेर्पा	सदस्य	पु	बरुवा	
७	धने लोप्चन	सदस्य	पु	बरुवा	
८	छेक्याप तामाङ	सदस्य	पु	बरुवा	
९	नुर्कि शेर्पा	सदस्य	म	बरुवा	
१०	फूर्पा शेर्पा	सदस्य	म	बरुवा	
११	पाल्मे स्याङबो	सदस्य	म	बरुवा	

२०) दोर्जे लाक्पा मध्यवर्ती क्षेत्र उपभोक्ता समिति, सेलाङ्क, सिन्धुपाल्चोक

क्र.सं.	नामथर	पद	लिङ्ग	ठेगाना	सम्पर्क नं
१	किशोर लामा	अध्यक्ष	पु	स्याउले १	९८१८३७८४४४
२	सिता तामाङ	उपाध्यक्ष	म	सेलाङ	

क्र.सं.	नामथर	पद	लिङ्ग	ठेगाना	सम्पर्क नं
३	पदम बहादुर लामा	सचिव	पु		
४	नोरसाङ् शेर्पा	कोषाध्यक्ष	म		
५	इन्द्र बहादुर गुरुड	सदस्य	पु	सेलाड	
६	लोप्साङ शेर्पा	सदस्य	पु		
७	मिना तामाड	सदस्य	म		
८	मिन बहादुर श्रेष्ठ	सदस्य	पु		
९	सम्फना श्रेष्ठ	सदस्य	म		
१०	हेल बहादुर विश्वकर्मा	सदस्य	पु		
११	पुतली विश्वकर्मा	सदस्य	म		
१२	पदम बहादुर श्रेष्ठ	सदस्य	पु	स्याउले ४	
१३	रमिला श्रेष्ठ	सदस्य	म	स्याउले ४	९८१८८१९३२३४
१४	इमान तामाड	सदस्य	पु	सेलाड	
१५	लखन तामाड	सदस्य	पु		

२१) लेन्सि मध्यवर्ती क्षेत्र उपभोक्ता समिति गोल्चे गा.वि.स, सिन्धुपाल्चोक

क्र.सं.	नामथर	पद	लिङ्ग	ठेगाना	सम्पर्क नं
१	रेशम दोङ्ग	अध्यक्ष	पु	गोल्चे १	९७४१०६४१३६
२	कामि शेर्पा	उपाध्यक्ष	पु	गुम्बा ९	
३	अम्बर बहादुर सिलवाल	सचिव	पु	गोल्चे २	९७४१३१३८२७
४	बहादुर शेर्पा	कोषाध्यक्ष	पु	गोल्चे ८	९७४१२७२९२८
५	पेमा शेर्पा	सदस्य	पु	गुम्बा ९	
६	लाक्पा लामा दोङ्ग	सदस्य	पु	गोल्चे १	
७	सितामाई गोले	सदस्य	पु	गोल्चे ३	
८	डेमा लामा दोङ्ग	सदस्य	पु	गोल्चे २	



अनुसूची २०: लामटाङ राष्ट्रिय निकुञ्ज अन्तरगत रहेका मध्यवर्ती उपभोक्ता समितिहरूको घरधुरी तथा जनसंख्या विवरण :

सि.नं	म.उ.समितिको नाम	ठेगाना	समूह संख्या	कार्यसमिति सदस्य संख्या	घरधुरी संख्या	जनसंख्या		
						महिला	पुरुष	जम्मा
१	लाङटाङ	रसुवा	९	१३ जना	११२	२१९	२३६	४५५
२	वृदिम	रसुवा	९	१३ जना	१५४	३८१	४०१	७८५
३	टिमुरे	रसुवा	६	७ जना	१०५	२६६	२७५	५४१
४	सुर्यकुण्ड(स्याफ्रु)	रसुवा	८	११ जना	५५३	८९१	९०२	१७९३
५	नौकुण्ड(धुन्चे)	रसुवा	९	११ जना	३९२	९२२	१००३	१९२५
६	राम्चे	रसुवा	९	११ जना	६३३	१४८६	१५१०	२९९६
७	लहरेपौवा	रसुवा	९	९ जना	१५११	३५४२	३५०६	७०४८
८	धैवुड	रसुवा	९	१३ जना	१३३६	३३८३	३४४१	६८२४
९	भोर्ले	रसुवा	९	१३ जना	१३९७	३६४९	३८०९	७४५८
१०	यासाँ	रसुवा	९	११ जना	१०४७	२६२५	२७४६	५३७१
११	सरमथली	रसुवा	९	१३ जना	७८६	२००८	२०८१	४०८९
१२	पाङ्बुजोहोथान	नुवाकोट,सि.पा	९	१३ जना	७९१	२०१०	२०१७	४०२७
१३	ईन्द्रणी (घ्याङफेदी)	नुवाकोट	९	१३ जना	६९५	१६८२	१७१२	३३९४
१४	बछलादेवी(शिखरबेसी)	नुवाकोट	९	१३ जना	७९८	२२१८	२२९९	४५१७
१५	दुप्चेश्वरी(समुन्द्रटार,राउतबेसी)	नुवाकोट	५	१० जना	५२९	१०९२	११०७	२१९९
१६	कल्पेश्वरी (उर्लेनी, रालुका, लच्याङ)	नुवाकोट	१८	१३ जना	१९२१	५६५३	५४८५	१११३८
१७	हयोल्मो आमायाङ्ग्रि	सिन्धुपाल्चोक	१६	१३ जना	७६४	२०७३	२१२६	४१९९
१८	होमाछो (बरुवा)	सिन्धुपाल्चोक	७	११ जना	३३२	८६३	९३१	१७९४
१९	रेडपाण्डा (कीउल)	सिन्धुपाल्चोक	८	९ जना	२७५	८८९	९०३	१७९२
२०	दोर्जेलाम्पा (सेलाङ)	सिन्धुपाल्चोक	८	१५ जना	४२२	११६८	११५३	२३२१
२१	लेन्सि	सिन्धुपाल्चोक	७	८ जना	४१०	१२४८	१२९३	२५४१
जम्मा			१९१		१४,९६३	३८,२६८	३८,९३६	७७,२०४



अनुसूची २१: निकुञ्ज अन्तर्गतका होटल सम्बन्धी विवरण

लाङटाङ स्ट

क्र.सं.	होटलको नाम	होटल रहेको स्थान	होटलवालाको ठेगाना	होटल धनीको नाम	होटलको ग्रेड
१.	टिवेटन होटल	घोडातबेला	लाङटाङ-३, रसुवा	रेन्जेन दोर्जे तामाङ छिरिङ पेम्वा तामाङ	ख
२.	लब्जी होटल	घोडातबेला	लाङटाङ-५, रसुवा	छिरिङ लामा	ख
३.	ओरिजिनल लामा होटल	लामा होटल	लाङटाङ-९, रसुवा	राज बहादुर गुरुङ	ख
४.	शेर्पा लज	लामा होटल	बृदिम-२, रसुवा	नुर्तु तामाङ	ख
५.	फ्रेण्डली गेष्ट हाउस	लामा होटल	बृदिम-७, रसुवा	पासाङ तामाङ	क
६.	ग्रिनहिल होटल	लामा होटल	लाङटाङ-९, रसुवा	दावा नुर्तु तामाङ, तेन्जिङ मिङमर तामाङ	ग
७.	जंगल भ्यू होटल	लामा होटल	लाङटाङ-१, रसुवा	कर्मा तामाङ	क
८.	लामा गेष्ट हाउस	लामा होटल	लाङटाङ-३, बृदिम-६, रसुवा	रिन्जेन दोर्जे तामाङ छिरिङ तामाङ	मिङमर क
९.	टिवेट गेष्ट हाउस	लामा होटल	बृदिम-७, रसुवा	कार्चुङ तामाङ, तेन्जिङ तामाङ	ख
१०.	वम्बु होटल	वम्बु	स्याफ्रु-७, रसुवा	दावा ग्याल्वु तामाङ कामी डोल्मा तामाङ	ख
११.	शेर्पा होटल	वम्बु	स्याफ्रु-७, रसुवा	आङ थोप्तेन तामाङ निमा तेन्जिङ तामाङ	ख
१२.	टिवेट गेष्ट हाउस	वम्बु	स्याफ्रु-३, रसुवा	क्याप छिरिङ तामाङ	ख
१३.	उडल्याण्ड होटल	छुनामा	लाङटाङ-९, रसुवा	रेन्जेन तामाङ	ग
१४.	लाङटाङ खोलापुल चिया पसल	पुल	स्याफ्रु-८, रसुवा	ग्याम्चो तामाङ	घ
१५.	बुद्ध होटल चिया पसल	याम्फु	लाङटाङ-२, रसुवा	तेन्जेन तामाङ	घ
१६.	गन्जला होटल चिया पसल	याम्फु	लाङटाङ-५, रसुवा	दावा तामाङ	घ
१७.	होटल ल्यान्डस्लाईड	पैरो	स्याफ्रु-७, रसुवा	छेदेन तामाङ फिन्जो तामाङ	ग
१८.	नमस्ते चिया पसल	पैरो	स्याफ्रु-३, रसुवा	निमा साङवो तामाङ	ख
१९.	मुन लाइट होटल	रिमीचे	लाङटाङ-१, रसुवा	दमाई छवाङ तामाङ	ख
२०.	लाङटाङ भ्यू होटल	रिमीचे	बृदिम-७, रसुवा	मिप्साङ तामाङ	ग
२१.	गणेश भ्यू होटल	रिमिच	बृदिम-७, रसुवा	दिडुप तामाङ	ख
२२.	उज्यानडाँडा चिया पसल	उज्यानडाँडा	स्याफ्रु-७, रसुवा	पेमा रेन्जन तामाङ	घ
२३.	रिभरसाईड	रिभरसाईड	लाङटाङ-९, रसुवा	उर्केन तामाङ	ख
२४.	भ्यू प्वाइन्ट होटल	क्यान्जीङ	लाङटाङ, रसुवा	छोवाङ ठिले तामाङ	क



गोसाईकुण्ड रुट

क्र.सं.	होटलको नाम	होटल रहेको स्थान	होटलवालाको ठेगाना	होटल धनीको नाम	होटलको ग्रेड
१.	हिलटप लज	फोब्राङडाँडा	स्याफ्रु-८, रसुवा	ग्यान्डुप तामाङ	ग
२.	होटल सनसेट भ्यू	फोब्राङडाँडा	स्याफ्रु-३, रसुवा	टासी नाम्याल तामाङ	ग
३.	शेर्पा होटल	चन्दनवारी	स्याफ्रु-५, रसुवा	कामी ग्याल्बो घले	क
४.	लाङटाङ भ्यू होटल	चोलाङपाटी	स्याफ्रु-३, रसुवा	निमासिङगी तामाङ	ख
५.	टिवेटन माउन्टेन भ्यू होटल	चोलाङपाटी	स्याफ्रु-३, रसुवा	सेराफ स्याङबो तामाङ	ख
६.	माउन्टेन रेष्ट हाउस	लौरीविना	बृदिम-५, रसुवा	तेन्जिङ दोर्जे तामाङ	क
७.	मर्निङ भ्यू होटल	लौरीविना	स्याफ्रु-३, रसुवा	तेम्पा ग्याल्बु तामाङ	ग
८.	माया होटल	लौरीविना	स्याफ्रु-७, रसुवा	मिन्दुल तामाङ	ख
९.	होटल जि. वि. सी.	लौरीविना	स्याफ्रु-५, रसुवा	खाम्सुङ तामाङ	ख
१०.	होटल टिवेट	गोसाईकुण्ड	स्याफ्रु-७, रसुवा	छिरिङ फिन्जे दावा मिङमर तामाङ	ख
११.	नमस्ते होटल	गोसाईकुण्ड	स्याफ्रु-८, रसुवा	ल्हाक्पा सिङगी तामाङ	ख
१२.	लेकसाईड होटल	गोसाईकुण्ड	स्याफ्रु-५, रसुवा	खाम्सुङ तामाङ	ख
१३.	पिसफुल होटल	गोसाईकुण्ड	स्याफ्रु-६, रसुवा	सुब्बा लामा	ख
१४.	नाउरडाँडा चिया पसल	नाउरडाँडा	स्याफ्रु-४, रसुवा	थार्चेन तामाङ	हाल सञ्चालनमा नरहेको

ठाडेपाटी रुट

क्र.सं.	होटलको नाम	होटल रहेको स्थान	होटलवालाको ठेगाना	होटल धनीको नाम	होटलको ग्रेड
१.	होटल माउन्टेन भ्यू	सूर्यकुण्ड फेदी	घ्याङफेदी-५, नुवाकोट	राम शेर्पा	ग
२.	मेन्दो होटल एण्ड लज	घोप्टे	घ्याङफेदी-९, नुवाकोट	रेन्जेन शेर्पा	ख
३.	नमस्ते होटल	घोप्टे	घ्याङफेदी-९, नुवाकोट	कामी शेर्पा	क
४.	गोसाईकुण्ड लज	ठाडेपाटी	घ्याङफेदी-९, नुवाकोट	माता लामा	क
५.	होटल टसीदेले	ठाडेपाटी	घ्याङफेदी-९, नुवाकोट	साम्देन शेर्पा, काजी शेर्पा	ख
६.	याक एण्ड यति होटल	ठाडेपाटी	घ्याङफेदी-९, नुवाकोट	दावा डिङुप शेर्पा	हाल सञ्चालनमा नरहेको
७.	सुम्जो टप होटल	ठाडेपाटी, नुवाकोट	हेलम्बु-६, सिन्धुपाल्चोक	सुम्जो लामा	ख
८.	लामा होटल	मागिनगोठ	घ्याङफेदी-९, नुवाकोट	लामा रेन्जेन शेर्पा, पेम्वा शेर्पा	ख
९.	लाक्पा होटल	मागिनगोठ	घ्याङफोद-१, नुवाकोट	लाक्पा दोर्जे शेर्पा	हाल सञ्चालनमा नरहेको
१०.	होटल दार्जलिङ	मागिनगोठ	घ्याङफेदी-९, नुवाकोट	दावा लामा	ख
११.	होटल ग्रिन भ्यू	मागिनगोठ	घ्याङफेदी-१, नुवाकोट	कालु शेर्पा	क

क्र.सं.	होटलको नाम	होटल रहेको स्थान	होटलवालाको ठेगाना	होटल धनीको नाम	होटलको ग्रेड
१२.	एभरग्रीन चिया पसल	सानो घोप्टे	गाउँखर्क-९, नुवाकोट	ग्याल्जेन शेर्पा	ग
१३.	धुपिचौर चिया पसल	धुपिचौर	घ्याङफेदी-९, नुवाकोट	पेम्बा छ्याप शेर्पा	ख
१४.	कस्तुरीडाँडा चिया पसल	कस्तुरीडाँडा	घ्याङफेदी-१, नुवाकोट	जिमी शेर्पा	घ
१५.	दावा बेबी होटल एण्ड लज	फेदी	गाउँखर्क-८, नुवाकोट	कारक्याप शेर्पा	क
१६.	ताजमहल होटल	फेदी	घ्याङफेदी-९, नुवाकोट	निमा शेर्पा	ख
१७.	पाङबुडाँडा चिया पसल	पाङबुडाँडा	घ्याङफेदी-९, नुवाकोट	कैसाङ शेर्पा	ख

नोट : यी ३ वटै रुटहरूका ५५ वटा होटलहरू मिति २०७२/०१/१२ गते गएको भुकम्पबाट क्षति भएको कारणले पर्यटकहरूलाई आवास तथा सुविधामा समस्या भएको ।

अनुसूची २२: लामटाङ राष्ट्रिय निकुञ्ज कार्यालयमा वि.सं. २०३३ सालदेखि हालसम्म कार्यरत प्रमुख संरक्षण अधिकृतहरूको विवरण

सि. न.	प्रमुख संरक्षण अधिकृत	कार्यरत अवधि (वि.सं.)		प्रमुख संरक्षण अधिकृत	कायम मुकायम
		देखि	सम्म		
१	श्री मणिक राज शाक्य	२०३३	२०३५		
२	श्री सुरज प्रसाद श्रेष्ठ	२०३५	२०३७		
३	श्री निमा वाङ्चु शेर्पा	२०३७	२०३९		
४	श्री प्रभु बुढाथोकी	२०३९	२०४१		
५	श्री डा. तिर्थमान मास्के	२०४१	२०४२		
६	श्री सुर्य बहादुर पाण्डे	२०४२	२०४६		
७	श्री शिवराज भट्ट	२०४८/१/१	२०४९/१२/३०		
८	श्री लक्ष्मी प्रसाद मानन्धर	२०५०/२/१०	२०५१/१२/३०		
९	श्री निमा वाङ्चु शेर्पा	२०५३/३/१०	२०५३/११/२०		
१०	श्री नरेन्द्रमानबाबु प्रधान	२०५३/१२/१४	२०५४/१२/३०		
११	श्री महेन्द्र कुमार श्रेष्ठ	२०५६/४/३	२०५८/११/३०		
१२	श्री मेघबहादुर पाण्डे	२०५८/१२/१	२०६१/१२/१८		
१३	श्री जगन्नाथ सिंह	२०६२/११/२६	२०६४/३/११		
१४	श्री नरेन्द्रमानबाबु प्रधान	२०६४/३/१२	२०६४/३/२९		
१५	श्री जगन्मान सिंह	२०६४/४/१	२०६५/९/२२		
१६	श्री मेघबहादुर पाण्डे	२०६५/९/२३	२०६६/२/२३		
१७	श्री रामचन्द्र कंडेल	२०६६/४/२६	२०६८/१२/१९		
१८	श्री वेदकुमार ढकाल	२०६८/१२/२८	२०७१/६/१०		
१९	श्री हरिभद्र आर्चाय	२०७१/६/२२	२०७३/७/०८		
२०	श्री युवराज रेग्मी	२०७३/७/१८	हाल सम्म		

अनुसूची २३: निकुञ्ज कार्यालयमा हाल कार्यरत कर्मचारीहरूको विवरण

क्र.सं.	नाम	पद	सम्पर्क नं
१	श्री युवराज रेग्मी	प्र.सं.अ.	९७५१०११८५५/९८५१०१४०८९
२	श्री सूर्य खड्का	स.सं.अ.	९८४७६३३०४०/९८०२०३००७१
३	श्री अविनाश थापा मागर	स.सं.अ.	९८४७६३३०४०/९८०२०३००७२
४	श्री रमेश बस्नेत	रेन्जर	९७४१०८६७७५/९८०२०३९२५३
५	श्री अजित पराजुली	रेन्जर	९८४५२८६६८७/९८०२०३९२५५
६	नितेन्द्रकुमार सिंह	रेन्जर	९८४४२९०७९१
७	बिष्णु प्रसाद पौडेल	रेन्जर	९८५१२११८९०
८	गणेश त्रिपाठी	रेन्जर	९८४९०६७७५६
९	आशिष त्रिपाठी	रेन्जर	९८५११८८०८५
१०	पदम बहादुर रोकाया	रेन्जर	९८४९४८५०१७
११	श्री तिलकुमारी अधिकारी	ना.सु	९८४९३२३८६०
१२	सुरेन्द्र प्रसाद भट्ट	स.ले.पा	९८४८७७५५३१
१३	श्री केशवराज भेटवाल	सि. गेम.	९८६०१३८४९१/९७४१०५९७२५
१४	श्री सोनाम फिन्जो तामाङ	सि. गेम.	९७४११८६४८९
१५	श्री छेम्वेल लामा	सि. गेम.	९८०३९०९११६
१६	श्री धन वहादुर घले	गेमस्काउट	९७४१४१४६५५
१७	श्री तेम्पाछिरिङ तामाङ	गेमस्काउट	९८४४१८९३३७७/९८१३९५३२२२
१८	श्री लवकूमार ढकाल	गेमस्काउट	९८४९८८६५६५/९७४१३७०२२८
१९	श्री खामसूङ तामाङ	गेमस्काउट	९७४१३०९६६७
२०	श्री ध्रुव पण्डित	गेमस्काउट	९८०८९९१३३४
२१	श्री हेम प्रसाद भट्टराई	गेमस्काउट	९८४९८५३२९५
२२	श्री रेबती प्र.देबकोटा	गेमस्काउट	९८१८६२०९९८
२३	श्री छिरिपासा भोटे	गेमस्काउट	९७४२१५११५/९८६६८८५१४५
२४	मान व. थापा मगर	ह.स.चा.	९८०२०३००६८/९८५११५६२९७
२५	शेषनाथ भट्टराई	गे. करार	९८६०६२१२०७/९७४१४४०१४३
२६	नुर्पुछिरिङ तामाङ	गे. करार	९७४१२३७६९२
२७	फुर्वा लामा	गे. करार	९८०८४६७६९७/९८१८२१६८८५
२८	छवोङ तामाङ	गे. करार	९७४१२७५२९३
२९	गोपाल सिं ठगुन्ना	गे. करार	९८६८८०७७८७
३०	सरस्वती तामाङ	गे. करार	९८२३६५८५९५
३१	आङतेम्पा तामाङ	ओभरसियर	९८६०९१८६७५

अनुसूची २४: राजपत्र

नेपाल राजपत्र

श्री ५ को सरकारद्वारा प्रकाशित

खण्ड ४(क) काठमाडौं, बैशाख १४ गते २०५५ साल (संख्या २

भाग ३

श्री ५ को सरकार

वन तथा भू-संरक्षण मन्त्रालयको सूचना

राष्ट्रिय निकुञ्ज तथा वन्यजन्तु संरक्षण ऐन, २०२६ को दफा ३ क को उपदफा (१) ले दिएको अधिकार प्रयोग गरी श्री ५ को सरकारले लाङटाङ राष्ट्रिय निकुञ्ज क्षेत्र वरिपरिको देशको चार किल्लाभित्रको क्षेत्रलाई "लाङटाङ राष्ट्रिय निकुञ्ज मध्यवर्ती क्षेत्र" लेबोको छ ।

लाङटाङ राष्ट्रिय निकुञ्जको वलिनतर्फको मध्यवर्ती क्षेत्रको चार किल्ला:

पूर्व: नोतेम खोलाको मध्य भागको तिरतिर भई बलेको खोलाको कसामे सँग-सम्म ।

पश्चिम: राम्चे गाउँको बन्दैरिपत डोकास र छुट्टै तिरानी खोलाको बोभानबाट तिम्ली खोलाको तिरतिर भई तिम्ली खोला र वेलापती नदीको बोभानसम्म ।

दक्षिण: तिरानी खोला र वेलापती नदीको बोभानबाट पूर्व खोलाको उत्तर खोले-खोला हुँदै लम्बाङ डाँडाको बीचबाट पार गर्दै लम्बाङ गा.वि.स.को केही भाग भित्र पाई बोर्खु खोलासम्म । त्यहाँबाट राख्पा गुम्बालाई ५१ नम्बरको पिलरबाट र राख्पा गा. वि.स. को भवनलाई ५५ नम्बरको पिलरबाट भित्र पाई तिमलाउने गाउँ र बाइबर्क गाउँ हुँदै तावी खोलासम्म । त्यसपछि तावी खोलाबाट उत्तर पूर्व हुँदै स्याग्दोम्सा खोलासम्म र त्यहाँबाट राउत बेसी गा.वि.स. को गुम्बुङ डाँडा हुँदै गाउँबर्क गा.वि.स. को बुसीबादि,

नेपाल राजपत्र

भाग ३

श्री ५ को सरकारद्वारा प्रकाशित

काठमाडौं, चैत ६ गते २०३२ साल

श्री ५ को सरकार

वन मन्त्रालयको सूचना

राष्ट्रिय निकुञ्ज तथा वन्यजन्तु संरक्षण ऐन, २०२६ को दफा ३ को उप-दफा (१) ले दिएको अधिकार प्रयोग गरी श्री ५ को सरकारले बागमती अञ्चल, रसुवा, नुवाकोट र सिन्धुपाल्चोक जिल्लामा पर्ने दैहापवमोनिम चारकिल्लाभित्रको क्षेत्रलाई "लामटाङ राष्ट्रिय निकुञ्ज" घोषित गरेको छः-

पूर्व: नेपाल-चीन सिमानाको भाग, पूर्वछयापु, नोतेमखोला ।

पश्चिम: रसुवागडीदेखि बगेको मोटेकोशीको तिरतिर भई राम्चेगाउँको सीधा पश्चिम पर्ने तिम्ली नदीको बगरसम्म ।

उत्तर: नेपाल-चीन सिमाना ।

दक्षिण: डोमसखोला, चामेबिरखोला, केरलेखोला हुँदै राम्चेसम्म । उपर्युक्त सिमाना (किल्ला) को विस्तृत विवरण निम्न बमोजिम छः-

पश्चिम: रसुवागडीदेखि दक्षिण बगेको मोटेकोशीको तिरतिर भई तिम्लीको दोभानसम्म र तिम्लीको दोभानदेखि राम्चेगाउँको सीधा पश्चिम पर्ने तिम्ली नदीको बगरसम्म । तर, मह्टेखोला, टिम्बुरे, त्रिदिम, छयासिङ, खाकजिम, स्याङ्बुवेसी, स्याङ्गुगाउँ, भञ्ज्याङ गाउँ, मुगा, स्यानोमार्ग, दुलोमार्ग, धुन्ने, वाकेकुण्ड, डाङ, याङ, राम्चे गाउँगाउँहरू र त्यसने पर्चेका प्रायादीलाई राष्ट्रिय निकुञ्ज बाहिर पारिएको छ ।

(१३)

खण्ड ४(क) संख्या २ नेपाल राजपत्र भाग ३ मिति २०५५/१/१५

मानो डाँडा हुँदै सिन्धुपाल्चोक जिल्ला इचोक गा.वि.स. को माते खोर सम्म । त्यहाँबाट सिन्धु जाने मूल बाटो हुँदै सिन्धु मेलेम्पो खोलासम्म र सिन्धु पोखरीको डाढो खोलाबाट लागेर बोर्खु खोला हुँदै ब्यूल (फिउल) गा.वि.स. को लाप्योडा डाँडासम्म । त्यसपछि तेलम्बु बाघबानी काबर्को पश्चिमी पर्वालको बाहिर माछापु जाने मुलबाटो हुँदै बरवा गा.वि.स.को चाल डाँडा, जिताउने, तिम्ली खोलासम्म र त्यसपछि तिम्ली खोलेखोला हुँदै बाङ्गो-डाँडाको दोभानसम्म । त्यसपछि इन्द्रावती दोभानबाट इन्द्रावती खोलाको तिरतिर (बोलेखोला) हुँदै पातल डाँडा हुबेली पाटोसम्म र हुबेली पाटोबाट पोताङ गा.वि.स.को कुना बिताउने, कोट गा.वि.स.को नापी छर्क, छुम्बोर पाखा, मुगा गा.वि.स.को मह्लेखेड, मलकोट डाँडा, डाय गा.वि.स.को भाग डाँडा (कुना खानी), लामाचै गा.वि.स.को खोखरली डाँडासम्म । त्यहाँबाट स्याउले गा.वि.स.को सानो गौडा, बंघान डाँडा हुँदै गोल्चे जाने मुलबाटो र सो मुलबाटो हुँदै गोल्चे गा.वि.स.को छुम्बर्क, पोखरी डाँडा, पुर्बे डाँडा । त्यसपछि गोल्चे खोलेखोला हुँदै बलेको खोलाको दोभानसम्म ।

उत्तर: साविक निकुञ्जको दक्षिणी सिमाना ।

लाङटाङ राष्ट्रिय निकुञ्जको पश्चिमतर्फको मध्यवर्ती क्षेत्रको चार किल्ला:

पूर्व: मोटेकोशी नदी (निकुञ्जको साविक पश्चिमी सिमाना)

पश्चिम: स्याङ्गु गा.वि.स. वडा नं. ६ को पिलर नं. १६ बाट दक्षिणी डाँडाको तिरतिर (धुरी) हुँदै सिवा गाउँको दक्षिणी डाँडाको धुरीसम्म ।

उत्तर: मोटेकोशी र गोलबुङ खोलाको दोभानमा रहेको पिलर नं. १ बाट मूक भे डाँडाको तिरतिर (धुरी) हुँदै तिरानी मोम्वाङ जाने सवकसम्म र त्यहाँबाट सवकलाई पार गर्दै कोमिन डाँडाको तिरतिर (धुरी) हुँदै पिलर नं. १६ सम्म ।

दक्षिण: सिवा गाउँको दक्षिणी डाँडाको तिरतिर (धुरी) हुँदै मोटेकोशी नदीसम्म ।

अध्यक्ष: खण्ड २४, संख्या ४६, मिति २०३२ साल चैत ६ गतेको नेपाल राजपत्र भाग ३ मा प्रकाशित यस मन्त्रालयको लाङटाङ राष्ट्रिय निकुञ्ज घोषित गर्ने सम्बन्धी मुचनले उक्त निकुञ्जको चार किल्लाबाट बाहिर पारिएको राम्चे गुम्बे, स्याङ्गु, बुदिम, टिम्बुरे र लाङटाङ गा.वि.स. का सम्पूर्ण गाउँहरूलाई राष्ट्रिय निकुञ्जको मध्यवर्ती क्षेत्र समावेश गरिएको छ ।

प्राप्तले,
नारायणराज तिवारी
श्री ५ को सरकारको सचिव

(२)

(१४) नेपाल राजपत्र भाग ३

पश्चिम: राम्चेगाउँबाट मूक भई सीधा पूर्व डोमवाङ गाउँ बाहिर पाई केरलेखोला हुँदै पाङ्गुसम्म । त्यसपछि उनसर्क पाङ्गु, मिर्जा मुगाउँहरू बाहिर पाई पाँडाङ खोला हुँदै दक्षिणतर्फ पाङ्गुसम्म । त्यसपछि उत्तर पूर्वतर्फ मेरुडाँडा हुँदै मेरुचे गाउँसम्म । त्यहाँबाट मेरुचे गाउँ बाहिर पाई चामेबिरखोला पछ्याउँदै ठीक पूर्वतर्फ गङ्गासम्म । गङ्गासम्म उत्तर पूर्वतर्फ गण्डकिरी क्षेत्र दक्षिणतर्फ बाङ्गोपाउँ बाहिर पाई सानेखोलासम्म । सानेखोलाबाट ठीक पूर्व तर्फ हुँदै पाङ्गुसम्म हुँदै बुबनेलखोला पश्चात उदरतर्फ सागलोङ गाउँसम्म । त्यहाँबाट उत्तरतर्फ सागलोङगाउँ बाहिर पाई गङ्गासम्म । त्यहाँबाट दक्षिणतर्फ मह्लान, टेम्पावाङ गाउँ बाहिर पाई निमामागु हुँदै नोतेमखोलासम्म ।

पूर्व: उत्तरतिर नोतेमखोलाको निजगतः खोलेखोला गण्डकिरी पूर्वतर्फसम्म । पूर्व-छयापुदेखि ठीक उत्तर नेपाल-चीन सिमानासम्म ।

उत्तर: नेपाल-चीन सिमाना हुँदै पश्चिमतर्फ रसुवागडीसम्म ।

दृष्टव्यः- (क) उपरोक्त चारकिल्लाभित्र पर्ने लामटाङ गाउँ र तेषाँ गाउँहरूको भू-भाग प्रायादी जग्गाहरू अर्हेक राष्ट्रिय निकुञ्ज कायम गरिएको छ ।

(ख) निवास गाउँको सुविधा साविक बमोजिम कायम रहनेछ ।

प्राप्तले-
श्री ५ को सरकारको सचिव

श्री ५ को सरकार
वन मन्त्रालयको
सूचना

अगा प्रशति ऐन, २०१५ को दफा ७ को उप-दफा (१) ले दिएको अधिकार प्रयोग गरी श्री ५ को सरकारले भा ५ को सरकारको सूचना नं. १३३३/२०३२/१५५५ मिति २०३२ साल चैत ६ गतेको नेपाल राजपत्र भाग ३ मा प्रकाशित यस मन्त्रालयको लाङटाङ राष्ट्रिय निकुञ्ज घोषित गर्ने सम्बन्धी मुचनले उक्त निकुञ्जको चार किल्लाबाट बाहिर पारिएको राम्चे गुम्बे, स्याङ्गु, बुदिम, टिम्बुरे र लाङटाङ गा.वि.स. का सम्पूर्ण गाउँहरूलाई राष्ट्रिय निकुञ्जको मध्यवर्ती क्षेत्र समावेश गरिएको छ ।

पूर्व चिडियाखानाको पर्वाल, पश्चिम गङ्गु, उत्तर चिडियाखानाको पर्वाल, दक्षिण बाटो यति चारकिल्लाभित्रको फिन ७० को पुरा २-४-०, फिन ७१ को पुरा ०-१४-३, फिन ७२ को पुरा ०-५-०, फिन ७३ को पुरा १-०-०, फिन ७४ को पुरा १-४-० सयित जम्मा सागलोङ रु. २२६६ (दुई हजार छ सय छ पचास रुपैयाँ) याम जम्मा

अनुसूची २५: निकुञ्ज कार्यालयको सांगठनिक तथा दरबन्दी तालिका

लामटाङ राष्ट्रिय निकुञ्ज कार्यालयको सांगठनिक तथा दरबन्दी तालिका

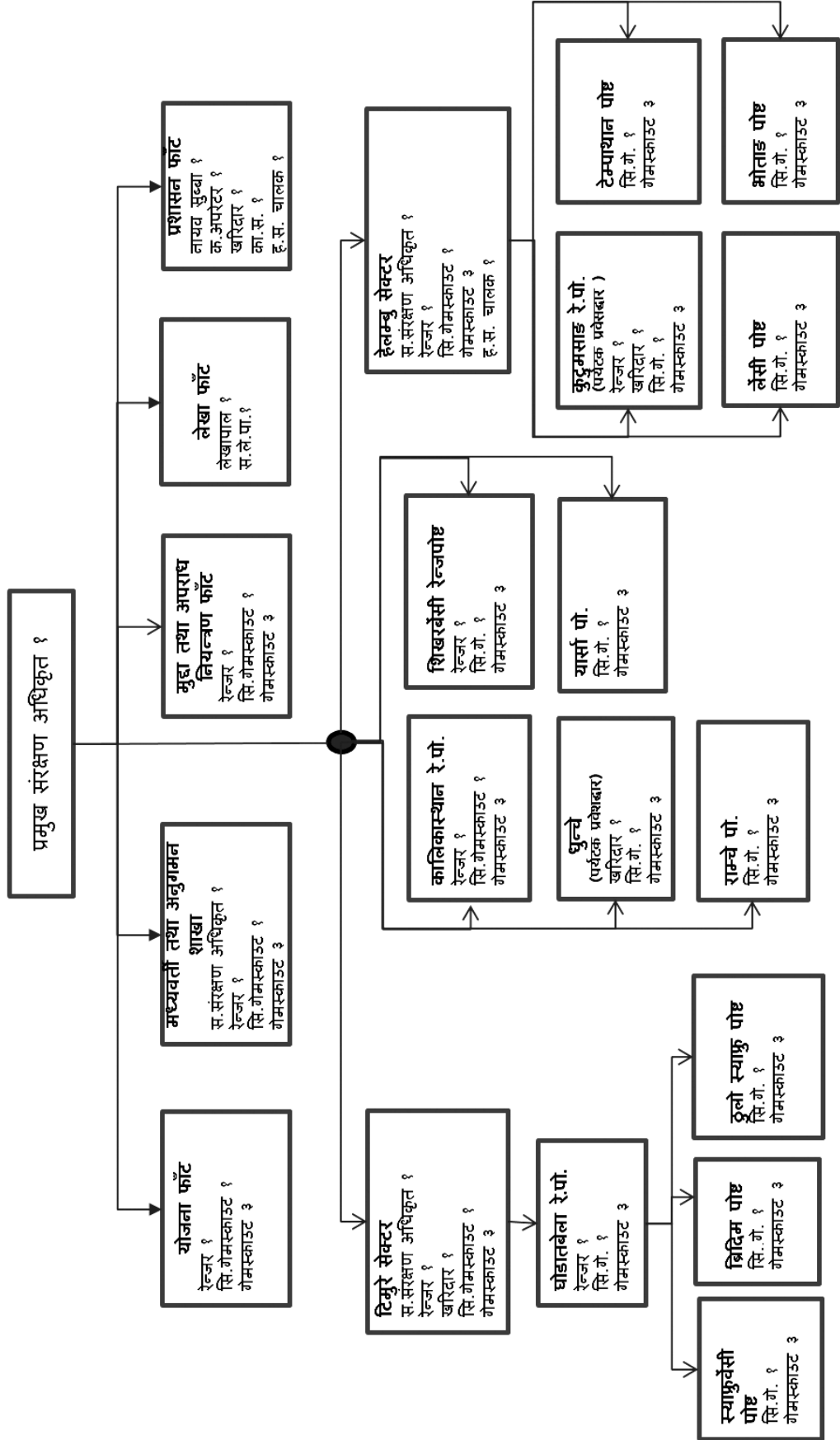

गतिविधि भ्रमक



फिल्ड अनुगमनको क्रममा फेला परेको रेड पान्डाको SCAT



निकुञ्ज कर्मचारी र म.क्षे.स.आ. संयुक्त फिल्ड अनुगमन, सिन्धुपाल्चोक



विश्व सिमसार दिवस मनाउँदै, रसुवा



म.सा.व.उ.समूहहरू सँग छलफल, रसुवा



नवनिर्मित पानिपोखरी



मुकम्प पछिको क्याम्पिङ

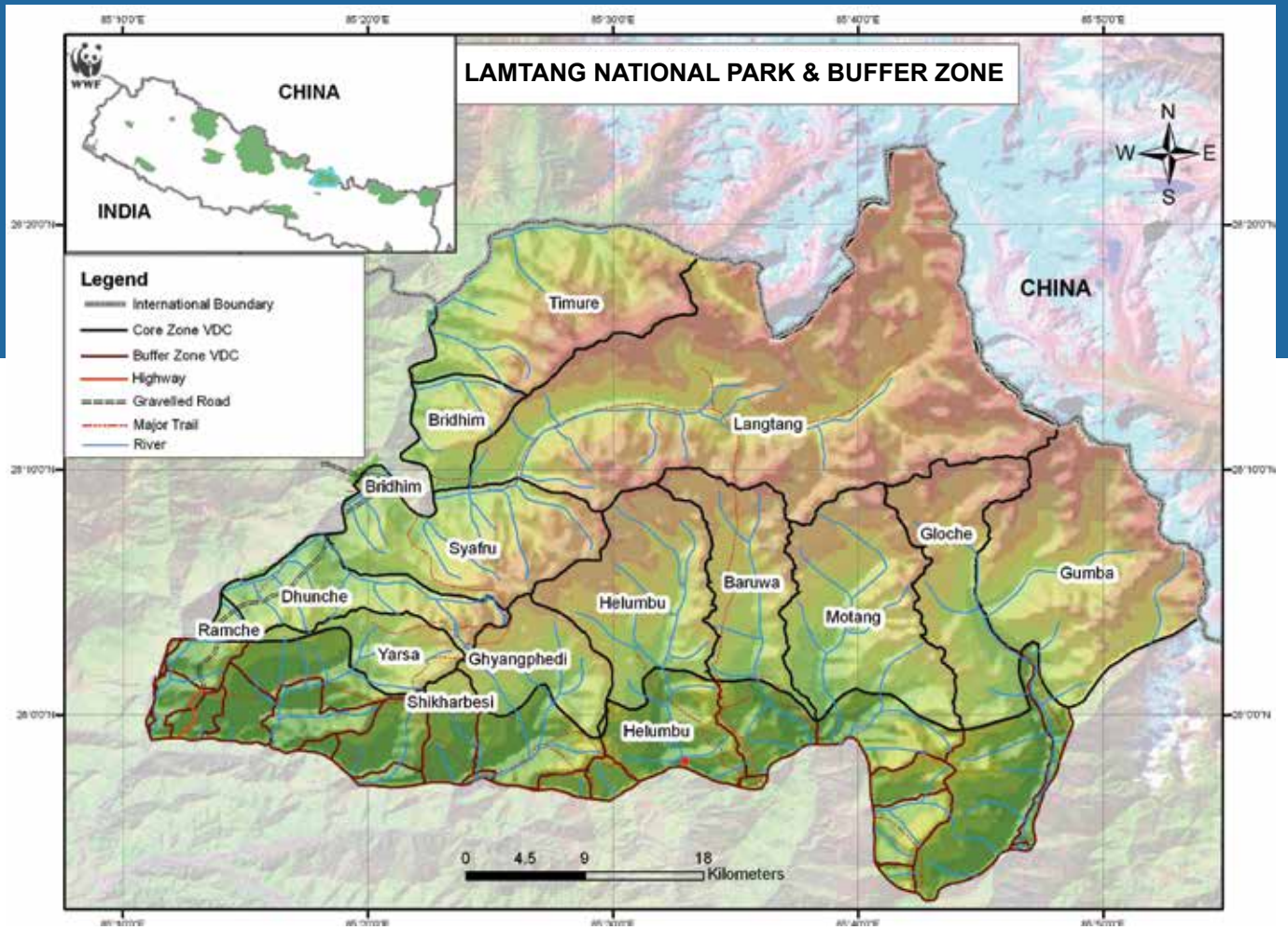

नेपाल सरकार
वन तथा भू-संरक्षण मन्त्रालय
राष्ट्रिय निकुञ्ज तथा वन्यजन्तु संरक्षण विभाग



लामटाङ राष्ट्रिय निकुञ्ज कार्यालय

धुन्चे, रसुवा, फोन नं. : ०१०-५४०११५, ०१०-५४०२१५, फ्याक्स नं. : ०१०-५४०२१५